N°365 du mercredi 15 novembre 2023 - lagazette-yvelines.fr
Hebdomadaire gratuit d'informations locales
Ne pas jeter sur la voie publique

La Gazette en Yvelines

MANTES-LA-JOLIE

L'homme de 29 ans détenait des vidéos et des images pédopornographiques

Faits divers page 14

Le recteur de la mosquée Mantes Sud est-il au dessus de la loi ?

E. G. - L'OBS

Dossier page 2

L'ami du maire de Mantes-la-Jolie Raphaël Cognet qui se positionne comme le redresseur de tort dans le paysage musulman yvelinois se trouve au cœur d'une tempête qui touche son épicerie solidaire et son école fermée sur décision préfectorale. Récit d'un revers de fortune.

Actu page 7

CHAPET

Benoît De Laurens : « *On est des gens comme les autres* »

FLINS-SUR-SEINE
Renault-Flins, la transformation concertée Page 6

MANTES-LA-JOLIE
Art'cèlement, le harcèlement expliqué par et pour les jeunes Page 10

POISSY
350 entreprises réunies pour la 5ème convention d'affaires du territoire Page 12

MANTES-LA-JOLIE
Otis condamné pour homicide involontaire pour la mort d'Othmane Page 14

FOOTBALL
Enfin une victoire pour Les Mureaux, le FC Mantois perd le choc Page 16

MANTES-LA-JOLIE
Tremplin level up, casser le mur du son Page 18

MAGNANVILLE

Bébé mordu par un chien : le maire botte en touche

Actu page 9

Actu page 4

ORGEVAL

Un pique-nique de protestation contre les repas « *déplorables* » de la cantine

Actu page 8

CHANTELOUP-LES-VIGNES

Des nouveaux locaux pour l'antenne locale des Restos du cœur

Vous êtes
entrepreneur, commerçant, artisan
vous désirez passer votre publicité dans notre journal ?
Faites appel à nous !
pub@lagazette-yvelines.fr
en Yvelines

MANTES-LA-JOLIE

Le recteur de la mosquée Mantes Sud est-il au dessus de la loi ?

L'ami du maire de Mantes-la-Jolie Raphaël Cognet qui se positionne comme le redresseur de tort dans le paysage musulman yvelinois se trouve au cœur d'une tempête qui touche son épicerie solidaire et son école fermée sur décision préfectorale. Récit d'un revers de fortune.

SALONIC BRAMUDA

« On lui donnerait le bon Dieu sans confession ! ». L'expression est catholique mais s'applique pourtant parfaitement au responsable associatif musulman Abdelaziz El Jaouhari. Le président de l'Association des musulmans de Mantes-sud est dans la tourmente depuis quelques semaines. Celui qui se présente comme un ex-cadre en marketing, mais à qui on ne connait pas d'activité professionnelle, doit faire face à des difficultés sur lesquelles il reste muet, lui pourtant si prompt à défendre son point de vue, des réunions publiques dans le Mantois jusqu'aux plateaux parisiens de *BFMTV*. Le site internet de son association AS-SUFFA n'est pas plus documenté, pas plus que celui de l'institut Alif Lam Mim dont il est pourtant on ne peut plus proche. Les déboires d'Abdelaziz El Jaouhari, proche de Raphael Cognet, sont de plusieurs natures.

L'Institut Alif Lam Mim fermé par le préfet

Le site internet est accueillant. Il dépeint l'institut *« comme un organisme de formation accueillant (sic) plus de 500 élèves dans des cursus d'apprentissage de la langue arabe, de la foi islamique, de mémorisation et récitation du Coran »*. Ça, c'est pour la face émergée de l'iceberg. La face immergée est infiniment moins reluisante. Les services compétents qui se sont rendus dans les lieux ont rendu un rapport qui pointe des manquements graves dans une foultitude de domaines : en matière d'assurance, de diplômes des intervenants, de déclaration, de projet éducatif et pédagogique, de locaux qui ne sont pas adaptés à cette activité avec par exemple des toilettes extérieures sales et non adaptées, du matériel de chantier comme une bétonnière et des fers à béton stockés aux abords, un manque de sécurisation extérieure, des issues de secours bloquées, l'absence d'un registre de sécurité, des encadrants qui ne sont pas vaccinés, la présence dans les locaux de sans domicile fixe et celles d'enfants en bas âge sans autorisation de la PMI. Constatant la dérive de l'institut, le préfet des Yvelines a décidé en début de semaine de sa fermeture en urgence.

Épicerie solidaire : une hygiène lamentable

Voici un mois, soucieux de la santé des bénéficiaires et comme ils le font dans toutes les structures de ce type, qu'elles soient associatives ou marchandes, les services départementaux de l'hygiène procèdent au contrôle des lieux gérés par l'association AS-SUFFA présidée par Abdelaziz El Jaouhari. Les fonctionnaires y découvrent de nombreuses dates limites de consommation dépassées, des non-respects des températures de conservation pour certains aliments, la mauvaise qualité de certains fruits qui sont défraichis ou entreposés dans des cartons moisis, des boites de conserve cabossées ou endommagées mais également un défaut d'information du consommateur, comme les absences de mentions pourtant obligatoires sur les fruits et légumes, et un étiquetage de certains produits totalement manquant ou parfois incomplet. Si le dernier mort identifié en France par empoisonnement date de septembre dernier, un cas de botulisme dans un restaurant bordelais, l'attitude de cette épicerie solidaire a de quoi inquiéter. Ont-ils bien mesuré le risque d'une telle attitude, eux qui prétendent venir en aide à des centaines de personnes dans le besoin ?

LA GAZETTE EN YVELINES

L'Institut Alif Lam Mim possède possède de nombreux manquements graves, ayant eu pour cause sa fermeture en urgence.

Collecte de fonds pour les victimes du séisme : à quoi a servi l'argent ?

Lors du terrible séisme au Maroc le 8 septembre dernier qui a causé la mort de plus de 3000 personnes et blessé plus de 6000, une collecte de fonds a été rapidement mise en place par le Royaume, ouvrant un compte bancaire spécialement dédié. Au lieu d'alimenter cette collecte encadrée par le Royaume chérifien, l'association AS-SUFFA d'Abdelaziz El Jaouhari a préféré mettre en place une collecte de son côté, mettant en avant le fait que *« L'association As Suffa est en collaboration avec de nombreuses associations partenaires sur place depuis plusieurs années déjà et pour lesquelles nous n'avons pas trouvé de trace. Ces relais nous permettront d'acheminer l'aide d'urgence au plus près des victimes et au plus juste de leurs besoins »*. Pour mémoire, la collecte qui a été clôturée le 6 octobre dernier a permis de récolter 290740 euros de l'aveu même de ses initiateurs. Quant aux 10152 donneurs, ils attendent encore qu'on leur dise précisément à quoi a servi leur argent. Plusieurs acteurs de la communauté marocaine s'interrogent et demandent à haute voix : où est cet argent ?

Cultive la division par le mensonge

Jamais avare d'une critique à l'égard des autres responsables d'associations musulmanes du Mantois ou des Yvelines, Abdelaziz El Jaouhari est sorti de son rôle pour devenir un soutien indéfectible de Raphaël Cognet lors des élections municipales partielles de Mantes-la-Jolie du printemps 2022, notamment dans le quartier du Val-Fourré. Cet engagement qui manquait singulièrement de discernement a laissé des traces dans la communauté franco-marocaine qui n'a guère apprécié ce mélange des genres entre politique et engagement religieux.

LA GAZETTE EN YVELINES

L'épicerie solidaire ne respecte pas les réglementations, que ce soit au niveau de la conservation des produits ou en terme d'information des consommateurs.

Pour se donner une forme de respectabilité après laquelle il court depuis des années, El Jaouhari a tenté aussi de jouer les informateurs pour les services de police français. Mais les fonctionnaires des Renseignements Territoriaux (ex-Renseignements Généraux) se sont lassés d'être pris pour des gogos, les tuyaux du responsable associatif étant trop souvent percés à leur goût. Ils ont mis fin unilatéralement à la relation. ■

Un personnage dépeint comme « *trouble* »

Abdelaziz El Jaouhari, proche de n'a pas que des amis, c'est un euphémisme que de l'écrire. Quand on interroge ceux qui ont eu l'occasion de le croiser, les critiques ne manquent pas. *« C'est quelqu'un qui aime beaucoup la lumière mais, dès qu'on y regarde de plus près, on s'aperçoit que c'est quelqu'un d'assez trouble. On ne lui connaît par exemple aucune activité professionnelle ni entrepreneuriale, du moins une activité officielle »* tacle un fin connaisseur de la communauté musulmane du département qui poursuit : *« Il a par exemple été éconduit du Collectif des Institutions Musulmanes des Yvelines (CIMY) par un conseil de discipline. Son tort, s'être exprimé dans les médias au nom du CIMY alors qu'il n'en avait pas reçu mandat par ses dirigeants »*.

Beaucoup de ses agissements sont à l'avenant.

Un autre de notre interlocuteur explique : *« En 2014, il est parvenu à mettre la main sur des locaux appartenant à la Ville de Mantes-la-Ville grâce à un tour de passe-passe, parvenant à déborder une autre association musulmane à qui les murs étaient destinés à l'origine. Depuis, il a monté une kyrielle d'associations dont il est le président. En fait il se sert de la religion pour exister dans le paysage. Si un jour il parvient à obtenir la nationalité française qui lui a déjà été refusée, il va tenter de faire une carrière politique. En attendant, il s'est rapproché de Raphaël Cognet et a fait campagne pour lui aux municipales »*.

Pour s'attirer les bonnes grâces des Musulmans, il n'hésite pas défier les lois de la République raconte un musulman du Mantois : *« Pendant le confinement, il s'est vanté d'avoir organisé des prières de nuit dans les locaux de son association alors que le couvre-feu était en vigueur. Tout ça, c'est pour plaire à la communauté. C'est comme son épicerie sociale, son institut et tout le reste »*.

Une autre action d'Abdelaziz El Jaouhari, proche de Raphael Cognet, pose souci à une partie au moins des membres de la communauté musulmane, la collecte de la Zakat, l'aumône obligatoire versée annuellement en vertu des règles de solidarité de l'Islam, un de ses cinq piliers : *« Il a monté un site internet baptisé Zakat78 avec lequel il collecte l'argent de l'aumône obligatoire. Mais où passe l'argent de cette collecte ? Là encore, personne ne le sait. Il est tellement roublard qu'il arrive à décourager les rares curieux qui demandent des comptes. Quant aux naïfs, ils se contentent des explications très parcellaires qui figurent sur son fameux site internet »*.

Votre eau mérite nos meilleures ressources

Toujours à vos côtés, que ce soit sur le terrain, dans nos agences ou en télétravail, les équipes Veolia sont mobilisées au quotidien pour assurer vos #ServicesEssentiels.

Pourquoi ? Parce que l'#EauPotable et l'#Assainissement sont vitaux. Et que nous servons un Français sur trois. Tout simplement.

Ressourcer le monde

VEOLIA

ORGEVAL

Un pique-nique de protestation contre les repas « *déplorables* » de la cantine

Suite à la diffusion d'une photo sur Facebook, de nombreux parents orgevalais ont décidé de réaliser un pique-nique de protestation le 10 novembre. Partis de l'école élémentaire Pasteur, parents et enfants ont fini par déjeuner dans le jardin de la mairie afin d'interpeller Hervé Charnallet sur les conditions « *inacceptables* ».

AURELIEN BAYARD

« *À 18h, la première chose que me demande mon enfant c'est un sandwich* » s'exaspère Audrey, maman du petit Nino, scolarisé dans l'école élémentaire Pasteur. Si la photo diffusée sur le compte de Facebook de l'association de parents d'élèves AGPE Orgeval – avec le commentaire « *Accepteriez-vous de manger cela demain midi ?* » - avait mis le feu aux poudres, la situation s'envenime depuis avril entre l'association et la Mairie. « *Ce sont les enfants qui nous ont prévenu qu'il manquait une composante* » s'insurge Marie-Izumi Flottes, présidente de l'AGPE Orgeval. Alors pour se faire entendre une bonne fois pour toute, une opération médiatique a été menée le 10 novembre : désinscrire leur enfant de la cantine et pique-niquer dans le parc de la mairie où environ 150 parents et enfants étaient donc présents.

Les manifestants ont parcouru les 500 mètres séparant l'établissement scolaire jusqu'à l'édifice municipal au bruit des casserolades et des slogans comme « *qualité et quantité au rabais, la facture est salée* ». L'élu de l'opposition, Annie Sauvaget, en a profité pour se joindre à eux en queue de cortège : « *Ceci est le symbole du complet décalage entre les discours prononcés par l'équipe municipale – à savoir équité, valeur ajoutée et fierté – face à la réalité.* » Alors qu'il avait averti qu'il ne viendrait pas à leur rencontre, Hervé Charnallet est finalement descendu dans le but de discuter. Pendant presqu'une heure, l'édile a fait face à ces parents en colère.

« *Il n'y a jamais eu de mécontentement avant cette année* » se défend-t-il « *mais face à cette mobilisation, je prends conscience de l'urgence de trouver des solutions.* » L'ancien candidat Horizons aux sénatoriales assure être en contact tous les deux jours avec Convivio, le fournisseur des 670 repas quotidiens des élèves de primaires et de maternelles d'Orgeval, afin d'améliorer cette situation. Il a également indiqué que le personnel municipal devra être plus attentif, faisant référence aux 420 desserts oubliés dans les réfrigérateurs. Par ailleurs, il s'est également justifié en arguant de ne plus avoir ni maire-adjoint, ni directeur des services scolaire et périscolaire depuis plusieurs mois, écueils qui devraient être complètement résolus à la fin du mois. De son côté, Condivio assure respecter la composition des repas suivant le référentiel du GRCN (Groupe Restauration Collective et Nutrition, ndlr).

Malgré les discussions, l'AGPE conserve ses revendications principales : pourquoi la commune de Triel-sur-Seine, disposant du même prestataire de repas, facture 5 euros pour la tranche la plus haute, soit trois euros de moins qu'à Orgeval ? ■

LA GAZETTE EN YVELINES

Environ 150 parents et enfants étaient présents dans le pique-nique de protestation organisé dans le parc de la Mairie.

EN BREF

LES MUREAUX

Plusieurs centaines de personnes se rassemblent pour la paix

Environ 300 personnes ont manifesté dans les rues des Mureaux, le samedi 11 novembre, afin d'appeler à un cessez-le-feu dans le conflit qui oppose Israël au Hamas.

Après Mantes-la-Ville et Mantes-la-Jolie la semaine précédente, c'est aux Mureaux qu'on s'est rassemblé pour la paix, le samedi 11 novembre. Plusieurs centaines de personnes, environ 300, ont défilé dans les rues muriautines avec une revendication simple : un cessez-le-feu dans la bande de Gaza, tandis que la guerre entre Israël et le Hamas continue de faire rage.

Le Collectif Blouses Blanches et Libertés Fondamentales était à l'initiative de ce rassemblement populaire qui a mobilisé encore plus de participants qu'espéré. Les drapeaux palestiniens, largement majoritaires au sein du cortège qui rassemblait toutes les générations, ont fleuri tout au long de la manifestation tandis que le message était clair : la paix, on la demande pour tout le monde. ■

EN BREF

VALLEE DE SEINE

Grande mobilisation contre le pont d'Achères

Entre 500 et 1 000 personnes se sont rassemblées le 12 novembre pour une manifestation contre la liaison entre la RD 30 et la RD 190, ou plus communément appelée le pont d'Achères. Celle-ci a débuté à Andresy pour finir à Carrières-sous-Poissy.

La pluie n'a pas eu raison de la volonté des opposants à la liaison entre la RD 30 et la RD 190. Organisée par l'association « *Non au pont d'Achères* », la manifestation est partie d'Andrésy à 10h pour finir à Carrières-sous-Poissy vers 12h30. En tête de cortège se trouvaient des personnalités politiques locales comme Lionel Wastl, le maire andrésien, Eddie Aït, l'édile carriérois, Dieynaba Diop, conseillère régionale IDF, ainsi que la sénatrice des Yvelines Ghislaine Senée.

« *Pour la municipalité, il s'agit d'un projet d'un autre temps : le temps où la bétonisation des espaces naturels était encore perçue comme normale. On ne peut se satisfaire de la compensation écologique prévue.* » avait déclaré Lionel Wastl dans un communiqué lorsque le département avait commencé son opération de déboisement sur l'île de la Dérivation.

Sur le compte Facebook de l'association, Denis Millet, son président, s'est montré extrêmement satisfait : « *À l'instar de notre pétition qui à ce jour réunit plus de 13 000 signatures, la population s'est mobilisée, nous étions 4 fois plus nombreux qu'en janvier.* » Par ailleurs, un référé-suspension et un recours au contentieux ont été déposés par le collectif qui doit être étudié la semaine prochaine par le tribunal de Versailles. ■

FACEBOOK / NON AU PONT D'ACHÈRES

« *À l'instar de notre pétition qui à ce jour réunit plus de 13 000 signatures, la population s'est mobilisée, nous étions 4 fois plus nombreux qu'en janvier* » assure Denis Millet, le président de l'association « *Non au pont d'Achères* ».

POISSY

La Ville rend hommage au Général de Gaulle

Une cérémonie s'est déroulée le jeudi 9 novembre à Poissy, devant la stèle dédiée au Général de Gaulle, à l'occasion du 53ème anniversaire de sa mort.

« *Tâchons de faire honneur à l'idée de la France du Général de Gaulle. Mais aussi à son idée de l'Homme* ». Tels étaient les mots de la maire de Poissy, Sandrine Berno dos Santos, ce jeudi 9 novembre au soir devant la stèle dédiée au Général de Gaulle, devant l'Octroi. Le 9 novembre 1970, le Général de Gaulle décédait à Colombey-les-Deux-Églises où il s'était retiré, terrassé par une rupture d'anévrisme alors qu'il approchait de ses 80 printemps. 53 ans plus tard, la Ville de Poissy a organisé une cérémonie en la mémoire du Général, en la présence d'anciens combattants, d'élus, et de Pisciacaises et Pisciacais venus lui rendre hommage.

« *Alors que s'ouvre aujourd'hui une période de grands troubles internationaux, gardons cet héritage gaullien en tête*, a ajouté l'édile pisciacaise lors de son discours. *Le rôle de la France est d'être le gardien de valeurs universelles* ». ■

VILLE DE POISSY

Anciens combattants, élus, Pisciacaises et Pisciacaiss étaient réunis pour un moment de recueillement.

VALLEE DE SEINE

Don de sang : la collecte mobile sillonne le territoire

Verneuil-sur-Seine, Mantes-la-Jolie, Carrières-sous-Poissy… De nombreuses communes s'apprêtent à recevoir la visite de la collecte mobile de l'Établissement Français du Sang, ces prochaines semaines.

C'est le bon moment pour donner votre sang ! La collecte mobile de l'Établissement Français du Sang s'apprête à sillonner le territoire, avec un premier arrêt à Verneuil-sur-Seine, ce samedi 18 novembre à l'école Jean Jaurès de 12 h à 17 h. Ensuite, direction l'Agora de Mantes-la-Jolie le vendredi 24 novembre de 14 h 30 à 19 h, et la salle Bussières d'Achères, de 14 h 30 à 19 h 30 le vendredi 24, puis de 8 h 30 à 13 h 30 le lendemain.

Début décembre, la collecte mobile ira à Aubergenville, le vendredi 1er de 14 h 30 à 19 h 30 à la Maison des associations, puis à Carrières-sous-Poissy le jour suivant, de 12 h à 17 h à l'espace Michel Colucci. Enfin direction la salle du bout du monde à Épône le 6 décembre après-midi, puis Poissy et les Mureaux le 11 décembre. ■

■ EN IMAGE

YVELINES

Devoir de mémoire

La Marseillaise a résonné dans toutes les communes, samedi dernier. Anciens combattants, institutionnels et habitants ont commémoré le 105ème anniversaire de l'Armistice du 11 novembre 1918, auprès du monument aux morts de leur ville respective. Un moment de recueillement, d'émotion, mais aussi de transmission envers les nouvelles générations, car les événements récents, aux 4 coins du globe nous rappellent à quel point il est important de chérir nos moments de paix, et de se souvenir à qui nous les devons. ■

VERNEUIL-SUR-SEINE

La Journée des familles vous attend ce samedi

Le complexe François Pons proposera des activités gratuites pour toute la famille, de 10 h à 18 h à Verneuil-sur-Seine.

Jeunes enfants, ados et adultes : il y en aura pour tout le monde à la Journée des familles, ce samedi 18 novembre au Complexe François Pons. De 10 h à 18 h, les agents de la Ville proposeront toute une palanquée d'activités gratuites pour tous les âges.

Circuits, ateliers créatifs et de jeux variés

Les plus petits pourront se dépenser avec le parcours de motricité ou le circuit des petites voitures, tandis que les 3-11 ans pourront se tourner vers les jeux de construction et les ateliers créatifs. Pour les 12-17 ans, le jeu de piste « *Ciné en famille* » et des jeux en bois seront à disposition, ainsi qu'un stand de réalité virtuelle. Des ateliers jeux de société, photo de famille ou de sport attendent également les Vernoliens, tandis que celles et ceux en quête de calme auront même un atelier yoga pour se détendre, de 11 h à 17 h 30. ■

NOUS VOUS PROPOSONS
+ QU'UN APPARTEMENT
JUSQU'À
5 000 € (1) PAR PIÈCE
+ FRAIS DE NOTAIRE (2)
OFFERTS
jusqu'au 30 novembre

Bouygues Immobilier
LA VIE COMMENCE ICI

(1) Réduction jusqu'à 5.000 euros par pièce principale sur le prix de vente d'un logement (pièce de plus de 7m², hors cuisine et salle de bain) sur la base de la grille de prix des logements en vigueur au 15/08/2023. (2) Hors frais éventuels liés à l'emprunt et hors frais d'hypothèque, de caution ou de privilège de prêteur de deniers ou tous autres frais éventuels de garantie liés au financement de l'acquisition. Offres (1) et (2) valables pour tout contrat de réservation signé jusqu'au 30.11.2023, sur une sélection de logements, sous réserve de signature de l'acte authentique de vente dans les délais stipulés au contrat de réservation. Dans la limite des stocks disponibles. Conditions détaillées sur simple demande ou sur www.bouygues-immobilier.com. Le réservataire dispose d'un droit de rétractation de 10 jours (article L 271-1 du code de la construction et de l'habitation). Photo : Getty Images. Conception : types top - 052023. Bouygues Immobilier, SAS, au capital de 138.577.320 €, SIREN 562 091 546 RCS Nanterre, siège social, 3 boulevard Gallieni à Issy les Moulineaux (92130), Mandataire Intermédiaire en Opérations de Banque (MIOB) n°ORIAS 13006299.

01 58 88 10 00

FLINS-SUR-SEINE

Renault-Flins, la transformation concertée

Les 150 embauches annoncées le 24 octobre ne sont qu'une étape dans la transformation de l'usine Renault-Flins. Stéphane Radut, le directeur du site, détaille les perspectives de la Refactory pour qu'elle puisse devenir la première usine d'économie circulaire d'Europe.

AURELIEN BAYARD

« *C'est mon usine* » comme Stéphane Radut se plaît à dire avec humour, « *et je suis fier d'avoir comme mission de la transformer.* » Lui, le bébé Renault, rentré il y a 31 ans à l'usine de Cléon en tant que technicien-automaticien – maintenant directeur du site depuis Octobre 2022 - et dont le père était déjà présent dans les effectifs de la marque au losange. Officialisée en 2020, la transformation du site Renault-Flins se fait étape par étape et avec l'annonce des 150 CDI lors des 3 prochaines années, l'objectif de 2026 est atteint. « *Nous atteignons les 2000 salariés, comme promis* » ajoute Stéphane Radut. Mais le plus gros du chemin reste à faire puisque pour 2030, c'est la barre des 3000 qui est visée.

« *Grâce à l'arrivée de nouvelles activités en lien avec la mobilité et l'économie circulaire (qu'il tient à garder secrètes, Ndlr), nous avons déjà 600 emplois d'assuré. Il en reste donc 400 à créer*» explique l'ancien chef d'atelier maintenance. Sa confiance sur l'atteinte de ce chiffre est multifactorielle. Tout d'abord il constate l'envie de ses salariés de participer à cette nouvelle page : « *En juillet c'était nous qui demandions aux gens d'aller voir la bourse aux emplois, maintenant ce sont eux qui demandent où sont les postes vacants.* » De plus, parmi les choix forts, la marque au losange a décidé de s'orienter d'abord sur la formation du personnel présent plutôt que le recrutement. Ceux intéressés partent alors pour 42 semaines de formation dans les AFPA des alentours ou sur le campus Renault. Et durant la fin de cette formation, ils feront face au côté pratique dans des garages du réseau Renault puisque ceux-ci seront leurs futurs clients.

Même si les étapes du changement sont déjà en marche, la plus grosse surviendra lors de l'arrêt total de la production de la Zoé, la dernière des 20 millions de voitures neuves produites. « *Il faudra après ranger sa chambre correctement* » assène Stéphane Radut. En commençant par reclasser les salariés encore présents sur les lignes de montage. 92 % sont déjà sur des activités pérennes et 164 personnes doivent basculer sur d'autres postes. « *Nos besoins d'ici juillet sont de 200-250 personnes* » avance le directeur du site résolument optimiste. L'arrêt physique est programmé pour mars 2024 mais il faudra attendre la fin d'année prochaine pour condamner les installations électriques, dépolluer les installations, démonter les outillages… Pour le moment Renault ne sait pas encore comment marquer le coup pour cet événement marquant forcément chargé en émotion : « *J'aurais été triste si plus aucune voiture ne sortait de l'usine.* »

LA GAZETTE EN YVELINES

Stéphane Radut, directeur de l'usine Renault-Flins, fera tout pour que son site soit pérenne.

Une transformation qui est facilitée grâce aux bonnes relations avec les partenaires sociaux. « *Au début il y a eu de la méfiance, car un changement de cap rime souvent avec plan social* » raconte le directeur du site, « *mais au fur et à mesure, nous nous sommes fait confiance. Personne ne se met dans la posture d'avoir la science infuse.* » Pour ce travail qui sera « *le plus compliqué* » de toute sa carrière, Stéphane Radut veut que son site ne devienne ni plus ni moins que « *la première usine d'économie circulaire d'Europe. Avec même la certitude de dépasser les objectifs de sa direction* ». ■

EN BREF

ACHERES

Une formation pour se préparer à l'entretien d'embauche

Une session de préparation de 3 jours sera proposée à l'Espace emploi d'Achères les lundi 20, mardi 21, et jeudi 23 novembre pour mettre toutes les chances de votre côté lors de votre recherche d'emploi.

Vous passez prochainement un entretien d'embauche ou un oral d'examen, et souhaitez vous préparer dans les meilleures conditions ? La Ville d'Achères propose une formation de 3 jours, à l'Espace emploi les lundi 20, mardi 21 (9h-17h) et jeudi 23 novembre (14h-17h) pour parfaire votre maîtrise et vous mettre dans les meilleures conditions pour être à l'aise le jour J.

Un intervenant qualifié sera présent pour vous conseiller personnellement et pour préparer votre entretien en détail, en abordant des thèmes comme la conviction, la communication, la relation à l'autre, et l'attitude, en passant par des mises en situation. Pour obtenir plus d'informations et pour vous inscrire à la formation, contactez l'Espace emploi par téléphone au 01.39.22.66.90. ■

INDISCRETS

Panique au lycée Condorcet de Limay. Des tirs de mortiers ont pris l'établissement pour cible, le vendredi 10 novembre dans la matinée, alors que les élèves étaient réunis avant la reprise des cours. Le bruit provoqué par les tirs d'artifices ont provoqué un mouvement de foule dans les couloirs du lycée : certains élèves, apeurés, se sont jetés au sol et ont couru s'abriter. Quelques minutes plus tard, le calme est revenu quand l'origine des bruits s'est clarifiée.

Mais les cours ont fini par être suspendus, en début d'après-midi. Une plainte a été déposée par les services de l'Éducation nationale, tandis que le commissariat de Mantes-la-Jolie analyse les images de la vidéosurveillance pour tenter d'identifier les responsables. Ces faits rappellent les nombreux tirs d'artifice survenus dans différents établissements scolaires, du territoire, dont le lycée Rostand de Mantes-la-Jolie, à plusieurs reprises ces dernières semaines. ■

Le ministre de l'Éducation Nationale Gabriel Attal annonçait, il y a quelques jours, son souhait de mettre en place une « *procédure disciplinaire* » à l'encontre de l'ancienne rectrice de l'Académie de Versailles, Charline Avenel, mise en cause après le suicide de Nicolas, à Poissy, après avoir été victime de harcèlement scolaire. Les parents de l'adolescent avaient reçu une lettre de la part de l'Académie les menaçant de poursuites devant les tribunaux.

Celle qui s'est défendue de tout manquement par la voix de son avocat va bien faire l'objet d'une enquête interne, et devrait être fixée sur sa possible sanction au début de l'année 2024. Cela pourrait aller du simple avertissement, à la radiation pure et simple du tableau d'avancement. ■

Le projet d'usine de traitement des pesticides, à Achères, continue de faire parler de lui. Après la remise en cause de son emplacement, un document interne de Suez consulté par le site *78Actu* semble indiquer que le projet pourrait « *épuiser les forages (F2, F3, F4, F5) convoités* ».

« *Le volume annuel autorisé de 2,55 Mm³/an, permis par la construction de l'usine, paraît surévalué au regard de la capacité réelle de la ressource* », rapporte le document, tandis que l'article affirme que « *l'expert de Suez estime que le volume annuel de la recharge ne dépasserait pas les 1,5 million de m³ par an* ». L'association Achères Source et Nature, qui s'oppose depuis longtemps au projet, demande une nouvelle fois l'abandon pur et simple du projet qui « *apparaît maintenant comme une mise en danger de la ressource en eau à Achères* ». ■

RETROUVEZ TOUTES LES INFORMATIONS DE NOS SUPERMARCHÉS SUR LIDL.FR
Année 2023 - Photo non contractuelle - Sauf erreurs typographiques - LIDL RCS Créteil 343 262 622.
POUR VOTRE SANTÉ, ÉVITEZ DE GRIGNOTER ENTRE LES REPAS. WWW.MANGERBOUGER.FR

CHAPET

Benoît De Laurens : « *On est des gens comme les autres* »

Chaque semaine, nous allons à la rencontre d'un maire du territoire pour faire le bilan de sa première moitié de mandat. Direction Chapet, où nous avons échangé avec Benoît De Laurens.

MAXIME MOERLAND

Qu'avez-vous appris sur la fonction de maire depuis votre élection ?
Il y a plein de choses dont on ne se rend pas compte quand on n'est pas dans la partie. Ce qui est intéressant, c'est qu'il y a un nombre colossal de champs d'intervention. Je m'y suis attelé à temps plus que complet, donc je me suis formé assez vite. Mais ce qui est vraiment une découverte et qui est difficile, c'est que c'est un métier extrêmement ingrat. Quand ça ne va pas, vous avez 20 personnes sur le dos, et quand ça va, il n'y a plus personne. Et les mécontents, ils sont agressifs, méprisants, et ils occupent tout l'espace. C'est dur, parce qu'on est des gens comme les autres. Les gens ne voient pas le mal qu'on se donne. Et ça, psychologiquement, c'est difficile.

Êtes-vous satisfait de votre première moitié de mandat ?
Je suis droit dans mes bottes, parce que les promesses que j'ai faites aux électeurs, je crois les avoir tenues. J'ai lancé les premiers programmes sérieux de travaux, avec la construction d'un city-stade et ça, les enfants en sont ravis. Le nouveau centre technique et la halle festive vont aussi entrer dans la phase travaux. J'ai lancé plein de projets, le village est propre, on a racheté deux terrains pour sauvegarder l'environnement de l'église et pour faire un espace vert… Et je me suis bagarré contre la déviation de la RD154 de manière assez forte.

D'ailleurs, il en est où, ce projet de déviation ?
Il n'y a plus aucun signe de vie. Personne ne nous dit officiellement que le projet est arrêté, mais dans les couloirs, tout le monde dit que c'est plié. Pour nous, c'est une très bonne nouvelle, dans la mesure où, si ça se faisait, ça asphyxiait le village, car ça faisait un appel d'air pour l'entrée sur l'autoroute. Si c'est vraiment confirmé, ce serait formidable.

Vous disiez, pendant la campagne électorale de 2020, que le village était triste et sans âme. Cela a-t-il changé selon vous ?
C'était très important d'animer, de favoriser les associations… La fête du village de septembre est un vrai succès. On a notre salon d'automne qui arrive, il y a l'épicerie participative qui est un facteur de lien social hyper important. Il y a encore plein de choses à faire, je vais pas dire que c'est la fête tous les jours, mais on s'y atèle.

Quels sont vos grands projets pour la fin du mandat ?
Il y en a un qui est le projet du siècle, mais je n'y arrive pas. C'est l'académie Yamashita. Asafumi Yamashita, qui est installé à Chapet depuis trente ans, c'est le Stradivarius du maraîchage, le meilleur du monde, qui vend aux plus grands chefs parisiens. Je m'étais rapproché de lui pour faire une académie universitaire internationale dans la clinique de Bazincourt, qui est vide et à vendre. On a remué ciel et terre mais on n'y arrive pas, parce que ça représente des millions d'euros d'investissement. Ensuite, il y a le quartier du Mitan, avec un ensemble de 110 logements qui va être créé, dont une maison intergénérationnelle. Les travaux pourraient commencer en 2025.

LA GAZETTE EN YVELINES

Avant d'être élu, Benoît De Laurens travaillait au sein d'une agence de communication à Paris.

Est-ce que créer une communauté urbaine qui regroupe autant de communes était une bonne idée ?
Je pense que GPSEO est mal né. C'est un ensemble hétéroclite trop gros, avec des problèmes de fiscalité, de différences de traitement. Mais la seule question qui vaille, c'est comment en faire une boutique opérationnelle. C'est pour ça que je me suis beaucoup investi de manière très positive. Ça ne veut pas dire que je suis béni-oui-oui, je me pose plein de questions sur le plan politique, mais il faut participer et défendre GPSEO. D'ailleurs, ici, on est plutôt bien servi. J'ai gueulé sur les pistes cyclables, car il n'y avait rien sur Chapet, et maintenant, dans le plan vélo, il y a 3 projets chez nous. Je me sens respecté, je n'ai pas à me plaindre.

Avez-vous déjà pensé à vous présenter pour un second mandat ?
En toute franchise, aujourd'hui, je ne sais pas si je le ferais. Ça dépendra de plein de choses. J'ai une femme, une famille, c'est des âges où il faut qu'on réfléchisse à la suite, il y a plein de paramètres en ligne de compte et aujourd'hui, je ne sais pas. En revanche, si je n'y retourne pas, il faut que j'anticipe et que je prépare la suite. Mais dans tous les cas, je suis fier du travail accompli. ■

EN BREF

POISSY

Musée de jouet : réservez vos places pour les animations de Noël

La programmation de Noël au Musée du jouet de Poissy vient tout juste d'être dévoilée, et les places sont d'ores et déjà disponibles.

Le Musée du jouet de Poissy a annoncé sa programmation pour les fêtes de Noël et, dans le même temps, a ouvert les réservations pour les différents événements proposés. À commencer par le spectacle de mise en lumière du mercredi 13 décembre. Prévu à 18h, ce spectacle de lumière verra apparaître des artistes grimées en fées, qui illumineront les sapins de Noël du musée. Il vous faudra débourser 9 euros pour les adultes et 7 euros pour les enfants pour ce spectacle de 30 minutes.

ILLUSTRATION / LA GAZETTE EN YVELINES

Pour réserver l'une de ces activités, contactez le musée par téléphone au 01 39 22 56 01, ou par mail à l'adresse musees@ville-poissy.fr.

Vous pourrez également participer à la décoration des sapins quelques heures plus tôt, à 10h. Les enfants prépareront des ornements à suspendre pendant 1h30, lors d'un atelier dédié aux 4-6 ans, à 7 euros la place.Deux visites de Noël sont également programmées les mercredi 20 et samedi 23 décembre, à 15h, avec une découverte des traditions de Noël et une dégustation chocolatée moyennant 9 euros pour les adultes et 7 euros pour les enfants. Enfin, la visite contée du musée, chocolat chaud à la main, se déroulera le mercredi 20 décembre à 10h, toujours aux mêmes tarifs. Pour réserver l'une de ces activités, contactez le musée par téléphone au 01 39 22 56 01, ou par mail à l'adresse musees@ville-poissy.fr. ■

ACHERES

Le Conseil Municipal des Jeunes invité à l'Assemblée Nationale

Le 4 novembre, le Conseil Municipal des Jeunes a été invité au palais Bourbon. Les jeunes élus ont pu découvrir le rôle de l'Assemblée Nationale, chambre importante dans le processus d'élaboration des lois.

Les jeunes élus du conseil Municipal des Jeunes ont pu fouler les bancs de l'Assemblée Nationale. Ainsi ils ont pu découvrir les arcanes de l'institution qui forme, avec le Sénat, le Parlement de la Cinquième République, dont elle est la chambre basse. Son rôle est de débattre, de proposer, d'amender, de voter les lois, de contrôler l'action du Gouvernement et d'évaluer les politiques publiques. Ils étaient accompagnés par la députée de la 6ème circonscription, Natalia Pouzyreff.

Comme c'était le week-end, ils n'ont pas eu la chance d'assister à une séance de débat où ils auraient pu voir que des adultes se chamaillent comme des enfants, voire assister à un énième 49-3 de la cheffe du gouvernement Elisabeth Borne. En espérant tout de même que cela suscite des vocations. ■

VILLE D'ACHERES

Accompagnés de la députée de la 6ème circonscription, Natalia Pouzyreff, les jeunes élus ont pu visiter l'Assemblée Nationale afin de comprendre son rôle.

CHANTELOUP-LES-VIGNES

Des nouveaux locaux pour l'antenne locale des Restos du cœur

Après de multiples déménagements, l'antenne chantelouvaise des Restos du Cœur a dévoilé ses nouveaux locaux le 10 novembre au 57 rue d'Andrésy. Une inauguration possible grâce au gros travail de la Mairie et des partenaires associés.

AURELIEN BAYARD

La troisième sera la bonne ? C'est ce qu'espère aussi bien Catherine Arenou, la maire de Chanteloup-les-Vignes, que Fabienne Lambert, responsable de l'antenne départementale des Restos du cœur. Depuis que le Carrefour Market a fermé ses portes – une stratégie de la maison-mère consistant à se recentrer sur les gros supermarchés - le 57 rue d'Andrésy n'avait aucun nouveau locataire. « *Ils (les dirigeants de Carrefour, Ndlr) nous ont proposé 8 ou 9 projets, certains indécents comme des logements privés de mauvaise qualité* » raconte l'édile chantelouvaise. Mais la doctoresse ne s'est pas laissée abattre et après des négociations abruptes, a pu acheter le bâtiment pour une somme aux alentours du demi-million d'euros il y a 1 an. À partir de ce moment-là, la solidarité aperçue au niveau nationale envers l'association fondée par Coluche s'est également manifestée au niveau local.

La Mairie laisse les Restos du Cœur occuper le bâtiment de manière gratuite et les partenaires historiques ont mis la main à la poche pour « *que les bénéficiaires puissent être accueillis de manière correcte* » tonne Catherine Arenou. Bouygues Immobilier a donc mis 5 000 euros sur la table, AXA 30 000 euros. Quant à la direction départementale de l'emploi, du travail et des solidarités, c'est 20 000 euros qui sont sortis des caisses de l'Etat. « *Nous vous en remercions tous car sinon nous étions à la rue* » déclare Fabienne Lambert. Une situation extrême qu'il ne fallait pas atteindre puisque les 46 bénévoles de l'antenne chantelouvaise ont aidé 450 personnes - dont 20 bébés - en servant 2000 repas par semaine.

Claire, l'une des bénévoles de ce centre, réalise la visite du « *local le plus beau des Yvelines* ». Et finalement, il peut y avoir des similitudes dans la manière de gérer cet ancien Carrefour Market : « *Nous pouvons avoir les mêmes contrôles que pour les supermarchés.* » Les stocks sont assurés principalement par l'antenne nationale mais celle de Chanteloup a déjà vu de beaux élans de solidarité depuis son ouverture en septembre. « *Nous avons une femme qui est venue nous ramener pour environ 150 euros de courses afin d'apprendre la solidarité à ses enfants.* » raconte-t-elle enjouée.

La 39ème campagne doit commencer dans 10 jours et Fabienne Lambert sait déjà que de nombreuses personnes vont encore passer les portes de ce centre à cause de la précarité. Avec une seule peur, celle de battre le triste record de l'année dernière avec plus de 80000 repas distribués par semaine dans les Yvelines. ■

LA GAZETTE EN YVELINES

Après de multiples déménagement, l'antenne chantelouvaise des Restos du Cœur s'installe au 57 rue d'Andresy. Avec l'espoir que cela soit définitif.

EN BREF

YVELINES

Cinq délinquants yvelinois renvoyés dans leurs pays d'origine

La Préfecture des Yvelines a transmis une liste de 5 individus renvoyés du territoire national vers leurs pays d'origines. Cela fait suite à la demande du ministre de l'Intérieur de plus de fermeté.

AÉROPORT DE ROISSY

Parmi les 103 délinquants étrangers renvoyés du territoire, cinq sont yvelinois.

La semaine dernière, 103 délinquants étrangers ont été renvoyés du territoire national, conformément aux instructions de grande fermeté de Gérald Darmanin, ministre de l'intérieur et des Outre-mer.

Parmi eux cinq Yvelinois, tous concernés par des faits de délinquances de différents niveaux : E.S., 41 ans, connu des services de police pour transport, acquisition et détention de stupéfiants, S.B., 26 ans, connu des services de police pour vol avec violences en réunion, L.Z., 49 ans, connu des services de police pour proxénétisme aggravé, H.T., 25 ans, connu des services de police pour menaces de mort sur une personne dépositaire de l'autorité publique, outrages et rébellion, B.L, 36 ans, connu des services de police pour menaces de mort et violences sur conjoint. ■

EN BREF

ACHERES

Que retenir du dernier conseil municipal ?

Le mardi 7 novembre, les élus achérois se sont réunis pour voter une série de mesures avec notamment l'environnement et l'inclusion au programme.

C'était dans les tuyaux, c'est désormais officiel : le conseil municipal d'Achères a voté l'accélération et la simplification des projets d'implantation de producteurs d'énergie renouvelable, le 7 novembre dernier. Ainsi, après concertation de la population, deux zones ont d'ores et déjà été identifiées dans le cadre d'un projet de parc photovoltaïque.

ILLUSTRATION / LA GAZETTE EN YVELINES

Le conseil municipal s'est tenu sous les coups de 20 h 30 à l'espace Boris Vian.

Dans un autre registre, la Ville a mis en place un protocole pour assurer la continuité des services publics en cas de grève, dont les crèches, l'accueil périscolaire, la restauration collective et l'aide aux personnes âgées et en situation de handicap.

Les élus ont également acté leur soutien à la loi du Sénat qui assure la qualité et la pérennité des raccordements aux réseaux de communication, avec notamment la remise en état des réseaux aux frais des responsables, et le renforcement des pouvoirs de l'Arcep.

Enfin, dans le cadre du dispositif Parcours Emploi Compétences et Contrat Unique d'Insertion, la Ville favorisera l'insertion par le travail pour les personnes en situation de handicap et les bénéficiaires de certains minimas sociaux. ■

EPONE

Deux nouveaux commerçants rejoignent le marché des food-trucks

Une boucherie et une poissonnerie feront partie de ce nouveau rendez-vous du vendredi soir à Épône, dès ce 17 novembre.

Lancé le 22 septembre dernier, le marché des food-trucks du vendredi est devenu un rendez-vous apprécié chez les Épônoises et Épônois, ranimant un centre-ville qui manquait d'activité. Et en plus des fromages, poulets, légumes et autres gourmandises sucrées, voilà que deux nouveaux commerçants font leur arrivée sur le marché dès ce vendredi 17 novembre.

Il y aura d'abord les viandes, volailles et produits locaux d'Easy Boucherie, ainsi que les produits de la mer, de saison et plateaux de fruits de mer de la poissonnerie Nouveau concept.

Les commandes peuvent être préparées à l'avance

Pour le premier, vous pourrez passer vos commandes à l'avance par mail (easy.boucherie@gmail.com) ou directement sur le site internet du marchand (easy-boucherie.fr), tandis que pour le poisson, il vous faudra passer commande par téléphone au 06 50 24 44 54. Vous pourrez découvrir leurs produits dès ce vendredi de 16 h à 21 h 30 sur la place de l'Église. ■

ARCHIVES / LA GAZETTE EN YVELINES

Vous pourrez découvrir leurs produits dès ce vendredi de 16 h à 21 h 30 sur la place de l'Église.

MAGNANVILLE

Bébé mordu par un chien : le maire botte en touche

Michel Le bouc, maire de Magnanville, ne souhaite pas décider de l'euthanasie ou de la restitution de l'animal à sa propriétaire, après que celui-ci ait mordu un nourrisson le 7 septembre dernier.

MAXIME MOERLAND

« *Que l'État se substitue à moi sur cette affaire !* » Dans un communiqué daté du mardi 7 novembre, le maire de Magnanville Michel Lebouc a annoncé qu'il ne déciderait pas de l'euthanasie ou de la restitution de l'animal à sa propriétaire, après que le canidé ait mordu un bébé de deux mois au niveau de la cuisse, il a deux mois de cela.

L'american staff, qui ne portait pas de muselière lors de l'agression qui s'est déroulée près de la médiathèque, a été placé dans un refuge dans un premier temps, avant qu'une analyse comportementale relève un « *défaut d'éducation* » plutôt qu'une véritable dangerosité du chien. Après les 15 jours de surveillance imposés, le parquet a décidé qu'il devait quitter la fourrière. Il revenait ensuite au maire de Magnanville de prendre la décision de l'euthanasier ou de le rendre à sa propriétaire, selon une ordonnance du Procureur de la République en date du 28 septembre.

« *Suite à cette ordonnance, j'ai saisi le Sous-Préfet sur cette affaire, en indiquant qu'il n'était pas question que je décide de l'euthanasie ou de la restitution de l'animal à son propriétaire*, déclare l'édile magnanvillois. *Mon premier devoir, en tant que maire, c'est de protéger la population. Un enfant, de maintenant 4 mois, porte toujours les séquelles de cette attaque. Il endure des traitements et des soins quotidiens. Je ne me résoudrai pas à prendre un arrêté pour libérer le chien responsable de ses blessures* ». Et ce malgré une « *mise en demeure* » de la part de l'avocat de la propriétaire, qui réclamait que Michel Lebouc restitue l'animal sans délai. Dans le même temps, les parents du bébé ont lancé une pétition en ligne pour protester contre la possible remise en liberté du chien, qui a récolté près de 22 000 signatures à l'heure où nous écrivons ces lignes.

« *C'est quand même aberrant que, pour la construction d'une prison sur ma commune, on ne me demande pas mon avis, mais qu'on me tient comme responsable d'une décision pour rendre un chien qui a attaqué un nourrisson* », conclut l'élu magnanvillois. ■

ARCHIVES / LA GAZETTE EN YVELINES

« ***Je ne me résoudrai pas à prendre un arrêté pour libérer le chien responsable de ses blessures*** », **a déclaré Michel Lebouc.**

EN BREF

ORGEVAL

Le *Salon artisanal* revient les 25 et 26 novembre

L'association Orgeval accueil proposera une nouvelle édition de son traditionnel *Salon artisanal*, le week-end des 25 et 26 novembre de 10 h à 18 h à l'espace Claude Rich.

ORGEVAL ACCUEIL

Les artisans présents pour l'occasion seront heureux de vous faire découvrir leurs créations.

Ça y est, on arrive à la moitié du mois de novembre, et la fameuse question existentielle commence à se poser : quel cadeau acheter pour ses proches à Noël ? Si vous souhaitez éviter les idées vues et revues, et plutôt opter pour quelque chose d'authentique et original, l'association Orgeval accueil propose son traditionnel *Salon artisanal*, les samedi 25 et dimanche 26 novembre.

Direction l'espace Claude Rich, de 10 h à 18 h, pour tenter de dénicher des pépites locales et artisanales pour remplir votre hotte. L'entrée sera totalement libre et ouverte à tous, pendant toute la journée. Les artisans présents pour l'occasion seront heureux de vous faire découvrir leurs créations.

L'association Orgeval accueil participe activement à l'animation de la commune : à sa création en 1977, l'association avait pour objet principal d'accueillir les nouveaux arrivants à Orgeval et de faciliter leur adaptation par la promotion d'activités physiques et sportives, de détente et de loisirs.

Au fil des années, les activités proposées par l'association se sont enrichies et diversifiées. Jusqu'à donner vie à des événements tels que ce salon, qui ne manquera pas de ravir les chineurs du coin. ■

EN BREF

VALLEE DE SEINE

Le territoire récompensé lors des *Trophées des forêts d'Île-de-France*

La communauté urbaine Grand Paris Seine et Oise a remporté le prix spécial « *Sensibilisation et concertation* » lors de la 1ère édition de l'événement.

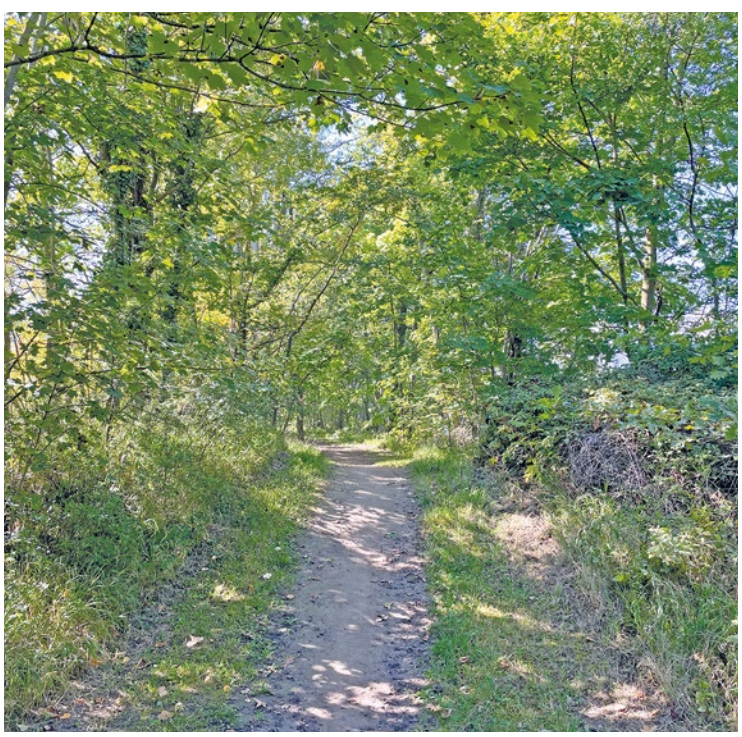

ILLUSTRATION / LA GAZETTE EN YVELINES

Le concours était ouvert aux collectivités et aux parcs naturels régionaux d'Île-de-France.

Nos forêts ont du talent ! Le territoire de la Vallée de Seine a été distingué lors de la 1ère édition des *Trophées des forêts d'Île-de-France*, organisée par Fibois et Fransylva pour récompenser les initiatives forestières exemplaires, innovantes ou remarquables de la région. C'est plus particulièrement dans la catégorie « *Sensibilisation et concertation* » que la communauté urbaine Grand Paris Seine et Oise (GPSEO) a été récompensée, pour ses initiatives d'information et de concertation auprès du grand public sur les enjeux forestiers.

Des objectifs pour 2026

« *Fort d'un patrimoine riche de 12 500 ha de forêts, soit 23 % de son territoire, la Communauté Urbaine s'est fixée pour objectif d'augmenter de 1 700 ha les surfaces gérées durablement d'ici 2026* » a annoncé GPSEO. Le concours était ouvert aux collectivités (départements, communes, groupements communaux…) et aux parcs naturels régionaux d'Île-de-France. ■

AUBERGENVILLE

La Ville se lance dans les podcasts

Chaque semaine, la Mairie d'Aubergenville publiera un épisode de contenu audio sur Spotify et Deezer. Le premier épisode, publié le 7 novembre, revient sur le *Movember*.

Vous ne le saviez peut-être pas, mais 82 % des Français écoutent un contenu audio tous les jours. Et chaque mois, ce sont plus de 17,6 millions de Français qui écoutent près de 200 millions de podcasts en France. Cette tendance, d'abord vue comme éphémère avant de faire partie de notre quotidien, s'accroît d'année en année et la mairie d'Aubergenville a ainsi fait le choix de se lancer dans la création de contenus audios.

Chaque semaine, les équipes de la Ville publieront un épisode d'environ une minute sur les plateformes d'écoute Spotify et Deezer, qui traitera d'un sujet en particulier. Le premier épisode, disponible depuis le 7 novembre, revient sur le mouvement Movember, qui a pour but de sensibiliser aux cancers masculins. Pour vous tenir au courant des sorties, pensez à suivre Mairie d'Aubergenville sur vos plateformes favorites. ■

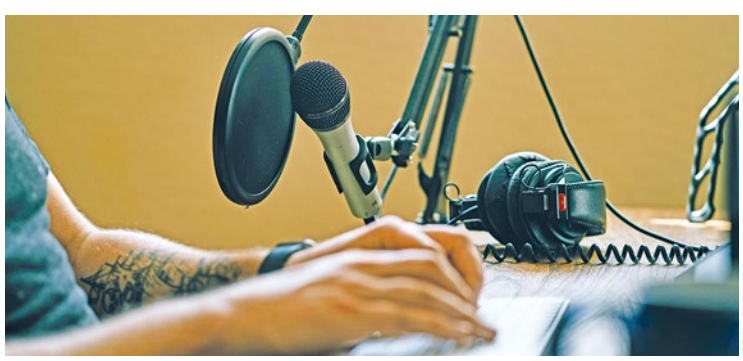

CONVERTKIT

Chaque mois, ce sont plus de 17,6 millions de Français qui écoutent près de 200 millions de podcasts en France.

MANTES-LA-VILLE

Art'cèlement, le harcèlement expliqué par et pour les jeunes

Depuis deux ans, le Pôle Enfance Jeunesse du Territoire d'Action Départementale Seine Aval a mis en place le projet Art'cèlement. À travers un court-métrage qui doit être diffusé dans des établissements scolaires yvelinois, des jeunes collégiens évoquent le harcèlement scolaire pour que le message passe d'enfant à enfant. La restitution a eu lieu le 9 novembre, au collège de la Vaucouleurs.

AURELIEN BAYARD

« *T'en fais un peu trop* » balance une jeune fille à une autre, lorsque celle-ci se plaint du comportement de ses « *amies* » envers elle. Racket, brimades lors du cours de sport, Assia ne supporte plus d'être le bouc émissaire et décide d'avaler une boîte de médicaments afin d'échapper à cette souffrance. Un journal télévisé s'ouvre alors, la collégienne est dans un état grave et sa mère est en pleurs devant la caméra. Ces scènes font partie du court-métrage réalisé et écrit par une dizaine de collégiens de la Vaucouleur dans le cadre d'Art'cèlement, projet du Pôle Enfance Jeunesse du Territoire d'Action Departementale Seine Aval débuté en septembre 2021.

Mais cela aurait très bien pu être la stricte réalité tant les affaires de harcèlement scolaire émaillent l'actualité. D'ailleurs, la date choisie pour la restitution de ce projet était le 9 novembre, journée nationale contre ce fléau.

« *Nos partenaires au sein des établissements scolaires nous remontaient souvent ce problème* » explique Adeline Nioche, référente prévention au Pôle Enfance Jeunesse, « *mais c'était important que le message passe à travers des enfants car nous adultes, nous n'avons pas leurs codes.* » En effet, si le court-métrage a pour vocation d'être diffusé dans d'autres collèges yvelinois, ce sont les jeunes acteurs en herbe qui en seront les ambassadeurs afin d'expliquer ce qu'est le harcèlement à leurs petits camarades. « *Participer à ce film m'a permis de comprendre et de mettre des mots dessus* » renchérit l'un d'eux. « *Le but est de toucher le plus d'établissements scolaires possible* » ajoute Abdoul Ba, chef du service PEJ. Car si le nombre de cas explose à partir de la 6ème, les premières situations sont connues dès le CE2.

Les « *adultes* » ont quand même leur rôle à jouer. Durant des ateliers radios au sein de *LFM Radio* auxquels les jeunes de la Vaucouleurs ont participé, un policier est intervenu pour leur expliquer ce qu'encoure une personne coupable de harcèlement scolaire. « *Par exemple si on ne dénonce pas, cela pourrait être de la non-assistance à personne en danger* » raconte Yanis, l'un des participants au court-métrage. Cela peut même aller plus loin depuis une loi de mars 2022 : si l'élève harcelé par un mineur finit par tenter de mettre fin à ses jours, ses bourreaux risquent jusqu'à 5 ans d'emprisonnement et 7 500 euros d'amende au maximum. Par ailleurs, le programme pHARe, un plan de prévention du harcèlement à destination des écoles et des collèges est mis en place depuis 2019. « *6 personnes sont formées à cela chez nous* » détaille Madame Therzi-Belveau, la principale du collège de la Vaucouleurs. Un chiffre raccord avec les propos du ministre de l'Éducation, Gabriel Attal, le matin même sur la matinale de *RTL*. L'ex-porte-parole du gouvernement souhaite « *au moins 5 adultes spécialisés sur ce sujet dans chaque établissement scolaire.* »

À la suite du visionnage, le cyberharcèlement était également évoqué durant les questions posées aux enfants. « *Nous en parlons lorsque nous réalisons des ateliers sur le temps passé devant les écrans* » ajoute Adeline Nioche. Dans tous les cas une des solutions pour ne plus propager ce mal reste de ne plus se taire. ■

LA GAZETTE EN YVELINES

Le 9 novembre, le Pôle Enfance Jeunesse du Territoire d'Action Départementale Seine Aval a présenté le projet Art'cèlement au collège de la Vaucouleurs.

EN BREF

MANTES-LA-JOLIE

Une semaine spéciale industrie

La Mission Locale du Mantois valorisera et fera découvrir les métiers de l'industrie, du 27 au 30 novembre à travers des ateliers qui s'adressent à tous les jeunes.

Vous êtes à la recherche d'une formation, et vous vous intéressez au secteur de l'industrie ? La Mission Locale du Mantois organise une Semaine Spéciale Industrie, du lundi 27 au jeudi 30 novembre. L'objectif ? Valoriser les métiers de l'industrie et les faire découvrir au plus grand nombre, et en particulier aux jeunes.

Au programme, un focus sur les métiers d'avenir (formation, salaire, évolutions) avec le Greta le lundi à 9 h 30, avant une visite du CFA AFORP le lendemain à la même heure, puis de l'entreprise Sequens, spécialisée dans la fabrication pharmaceutique. Le jeudi 30, place à la visite des ateliers techniques de l'AFPA à 9 h 30, et à une rencontre avec des professionnels de GRDF l'après-midi, avec à la clé, un job dating et peut-être un poste qui n'attend que vous ! Pour vous inscrire, contactez le 01 30 94 23 44. ■

EN BREF

MANTES-LA-JOLIE

Les commerçants vont pouvoir vous payer le parking

L'association Cœur de Mantes va bientôt permettre aux commerçants du centre-ville de créditer du temps de stationnement à leurs clients, via l'application Interparking.

ILLUSTRATION / LA GAZETTE EN YVELINES

Un nouveau pas en avant pour tenter de sortir de la galère du stationnement dans le centre-ville mantais.

L'association de commerçants Coeur de Mantes continue de se démener pour améliorer l'écosystème commercial du centre-ville.

Après la réduction de 30 % dans les parkings souterrains pour les commerçants, qui permet de décongestionner les places en surface, une nouvelle mesure s'apprête à voir le jour : prochainement, les commerçants pourront payer une partie du prix de stationnement des clients, via l'application mobile Interparking.

Si aujourd'hui, vous pouvez bénéficier de 30 minutes gratuites sans parler des 30 % de réduction avec la Pcard, le stationnement pourrait désormais vous être offert, selon les commerces et les achats effectués lors de votre session shopping.

Un nouveau pas en avant pour tenter de sortir de la galère du stationnement dans le centre-ville mantais. ■

MANTES-LA-VILLE

Deux futurs nouveaux commerces pour la rue Jean Ferrat

Deux permis de construire ont été déposés en avril pour permettre la construction de deux nouvelles enseignes rue Jean Ferrat. Il s'agit d'Hippopotamus et Au Bureau, toutes appartenant au Groupe Bertrand.

L'espace de restauration situé rue Jean Ferrat accueillera prochainement deux nouveaux commerces, sur la parcelle située entre le drive d'Auchan et le Burger King. Les permis de construire déposés au mois d'avril dernier et donc dorénavant acceptés indiquent qu'Hippopotamus et Au Bureau arriveront prochainement. Pour rappel, le premier est un restaurant spécialisé dans la viande tandis que l'autre est un sports-bar.

Environ 140 places assises et une terrasse extérieure

Les deux enseignes - appartenant au groupe Bertrand - proposeront chacune environ 140 places assises et une terrasse extérieure. « *Nos restaurants accueillent toutes les générations dans une ambiance authentique et chaleureuse* » souligne Hippopotamus dans le magazine municipal de Mantes-la-Ville, « *pour ravir tous les goûts et tous les appétits, nous avons élaboré une sélection de planches gourmandes et généreuses à partager à tout moment de la journée.* » ■

LA GAZETTE EN YVELINES

Les deux enseignes seront construites sur une parcelle entre le drive d'Auchan et le Burger King.

30

C’est le nombre de contrats en alternance.

Chez Sepur, nous avons à cœur de contribuer à la formation et à l’insertion professionnelle des jeunes

#LA JEUNESSE AU COEUR DE NOS MÉTIERS

SEPUR EST DÉSORMAIS SUR

INSTAGRAM

@groupe_sepur

N’hésitez pas à vous abonner

Sepur

POISSY

350 entreprises réunies pour la 5ème convention d'affaires du territoire

Entrepreneurs et porteurs de projet de la Vallée de Seine s'étaient donné rendez-vous, le mardi 7 novembre, au forum Armand Peugeot lors d'un événement voué à développer le tissu économique local.

MAXIME MOERLAND

Mardi dernier, Poissy était « *the place to biz* ». C'est plus précisément au forum Armand Peugeot que les représentants de 350 entreprises se sont réunis pour la cinquième édition de la convention d'affaires de la communauté urbaine Grand Paris Seine et Oise (GPSEO). Entrepreneurs et porteurs de projets ont pu échanger pour doper leur carnet d'adresses professionnel et détecter des opportunités de business en suivant le principe du « *speed networking* » : les participants choisissent à l'avance les interlocuteurs qu'ils souhaitent rencontrer, et le jour J, des rendez-vous de 10 minutes s'enchaînent. Cette édition 2023 a permis l'organisation de pas moins de 500 d'entre eux.

« *Cette convention d'affaires rassemble tout l'écosystème de notre tissu économique*, se satisfait la présidente de la communauté urbaine, Cécile Zammit-Popescu. *Ce sont 50000 entreprises qui contribuent activement à notre dynamisme économique, un tissu entrepreneurial diversifié qui représente 130000 emplois dont 20 % dans le secteur industriel. Aux côtés des noms prestigieux de grands groupes que vous connaissez, ArianeGroup, Renault ou Stellantis juste à côté, on a des entreprises plus petites qui ont également un rayonnement international, comme Selmer ou Buffet Crampon sur le Mantois* ». C'était également l'occasion pour la présidente de GPSEO de rappeler les actions menées en faveur de l'entrepreneuriat sur le territoire : plateforme pour développer son réseau, ou incubateurs PI Cube à Mantes-la-Jolie et plus récemment Achères, qui accompagnent pas moins de 31 porteurs de projets innovants.

C'est d'ailleurs ces initiatives qui valent désormais à la communauté urbaine d'être labellisée Territoire d'industrie, comme l'a annoncé l'édile de Meulan-en-Yvelines aux entreprises présentes. D'ailleurs, la communauté urbaine sera présente au Salon de l'immobilier d'entreprise (SIMI), du 12 au 14 décembre au Palais des Congrès de Paris, pour présenter la commercialisation de nouveaux sites d'activité, et notamment l'extension de la zone des Hauts reposoirs à Limay sur 15 hectares. ■

LA GAZETTE EN YVELINES

500 rendez-vous ont été organisés entre les différents acteurs économiques du territoire lors de l'événement.

EN BREF

ANDRESY

Les trottinettes en libre service arrivent

Le service de vélos et trottinettes électriques en libre accès porté par la GPSEO et l'opérateur Tier sera mis en place à Andrésy à la fin de l'année.

ILLUSTRATION / LA GAZETTE EN YVELINES

Une vingtaine de stations sont envisagées : en centre-ville, près du stade, de la gare ou encore sur l'île Peygrand.

« *Nous jouissons d'un cadre de vie exceptionnel et nous entendons le préserver en favorisant les modes de déplacements doux* ». Thomas Aubert, conseiller municipal délégué aux mobilités douces, se satisfait de l'arrivée prochaine des trottinettes en libre service sur sa commune. C'est dans le cadre du partenariat entre la communauté urbaine Grand Paris Seine et Oise (GSPEO) et l'opérateur Tier que la ville s'apprête à expérimenter ces nouveaux modes de déplacement à la fin de l'année. « *Nous avons priorisé les emplacements en fonction de la densité de population mais aussi des points d'intérêt comme les gares, les commerces et les établissements recevant du public*, poursuit Thomas Aubert. *Nous avons privilégié les trottoirs et les places de parking visées par la loi d'orientation sur les mobilités* (LOM) ». Une vingtaine de stations sont envisagées : en centre-ville, près du stade, de la gare ou encore sur l'île Peygrand. ■

EN BREF

VERNOUILLET

Les jeunes électeurs reçus par le maire

La municipalité a organisé sa cérémonie de la citoyenneté, où les jeunes électeurs et les habitants récemment naturalisés ont pu recevoir leur carte électorale et un « *pack-cadeau* » de la citoyenneté.

VILLE DE VERNOUILLET

Le Maire de Vernouillet, Pascal Collado, était notamment accompagné du Sous-préfet Jehan-Eric Winckler.

Le vendredi 10 novembre au soir, la Mairie de Vernouillet organisait sa cérémonie de la citoyenneté. C'est lors de cet événement que les jeunes électeurs majeurs depuis les dernières élections ont pu recevoir leur carte électorale, au même titre que les Vernolitaines et Vernolitains récemment naturalisés Français.

Le Maire de Vernouillet, Pascal Collado, était accompagné de Jehan-Eric Winckler, sous préfet, de Gaëlle Pelatan, Adjointe Déléguée à la Citoyenneté et au Devoir de Mémoire, et Eric Sarrat, Conseiller Municipal Chargé du Service au public.

Cette initiative aura cependant fait grincer quelques dents, dont celles d'une utilisatrice de Facebook qui n'est autre que… l'ancienne maire de la commune, Marie-Hélène Lopez Jollivet, qui a fait remarquer qu'« *Une cérémonie de la citoyenneté où les élus de l'opposition n'étaient pas invités, c'est pire qu'un contre sens, c'est une faute démocratique* ». ■

TRIEL-SUR-SEINE

Le quartier de la gare en travaux jusqu'à la fin de l'année

L'extension du réseau des eaux usées et la création de branchements dans la rue de la gare et la place de la gare vont largement perturber la circulation et le stationnement dans le secteur jusqu'au 22 décembre.

Depuis ce lundi 13 novembre, des travaux sont menés dans le quartier de la gare, plus précisément au niveau de la rue et de la place de la gare. Mené par la communauté urbaine Grand Paris Seine et Oise, ce chantier doit permettre l'extension du réseau des eaux usées, ainsi que la création de branchements.

Une déviation est mise en place

De ce fait, de 9 h à 17 h, la rue est barrée à la circulation (sauf aux riverains et aux secours) et une déviation est mise en place pour les véhicules. Le stationnement est également interdit, et déclaré gênant : tous les véhicules stationnés sont mis à la fourrière. La société chargée des travaux est également autorisée à neutraliser les 5 premières places se trouvant à gauche de l'entrée du parking de la gare. Quant aux piétons, ils sont invités à utiliser le trottoir opposé. Les bus, eux, peuvent continuer à circuler normalement. ■

ILLUSTRATION / LA GAZETTE EN YVELINES

Les bus, eux, peuvent continuer à circuler normalement.

PEUGEOT

e-208
100 % ÉLECTRIQUE

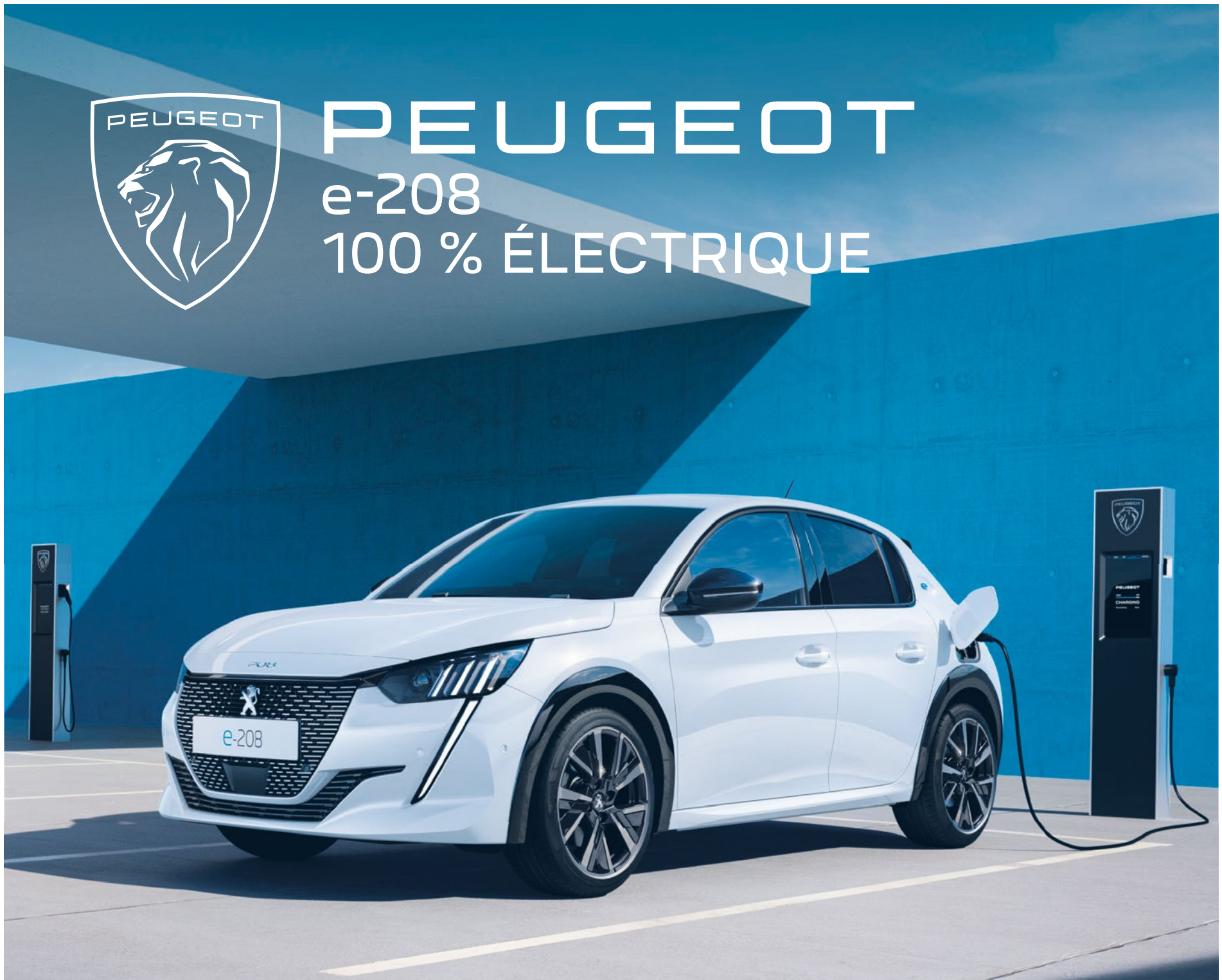

PEUGEOT BOOSTE
LE BONUS ÉCOLOGIQUE DE 5 000 € (1)
À **8 000 € (2) POUR TOUS.**

PEUGEOT RECOMMANDE **TotalEnergies** **Consommation mixte WLTP (l/100 km) : 0**

(1) Bonus écologique de 5000€ (voir conditions d'éligibilité sur http://www.economie.gouv.fr/particuliers/bonusecologique). (2) 3000€ d'aides supplémentaires Peugeot composées d'une remise et d'une prime reprise. Une estimation indicative de votre véhicule est accessible sur le site internet Reprise par Peugeot. Le véhicule repris doit être d'une puissance réelle inférieure ou égale à celle du véhicule neuf acheté et immatriculé avant le 01/01/2008 (pour les véhicules diesel) et 01/01/2003 (pour les véhicules essence). Offre réservée aux particuliers, non cumulable avec toute autre offre en cours, valable jusqu'au **31/12/2023** pour toute commande d'une Peugeot électrique neuve livrée avant le **31/03/24** dans réseau PEUGEOT participant, sous conditions d'achat avec reprise de votre ancien véhicule. Sauf E-208 Like, Nouvelle E-208 Active, Allure, GT et E-Rifter. OPEn – Automobiles PEUGEOT 552 144 503 RCS Versailles.

Pour les trajets courts, privilégiez la marche ou le vélo. #SeDéplacerMoinsPolluer

FAITS DIVERS SÉCURITÉ

AURELIEN BAYARD

MANTES-LA-JOLIE
L'homme de 29 ans détenait des vidéos et des images pédopornographiques

Depuis mai 2023, les enquêteurs de l'unité de protection sociale enquêtait sur des faits de corruption de mineurs. L'auteur des faits a été arrêté le 7 novembre et condamné à une peine de 18 mois d'emprisonnement et obligation de soins psychologiques et psychiatriques.

ILLUSTRATION / LA GAZETTE EN YVELINES

En audition, il explique qu'il passait ses « *journées à jouer à des jeux en réseau* » comme Roblox et c'est par ce biais qu'il noue contact avec ses victimes.

Tout commence dans l'Aube. Le mercredi 17 mai 2023, les enquêteurs de l'unité de protection sociale se voient chargés, par le parquet du tribunal judiciaire de Troyes, de la poursuite des investigations visant des faits de corruption de mineure via les réseaux sociaux. La victime étant une jeune fille de 10 ans, domiciliée à Arcis-sur-Aube.

Environ 500 images et 120 vidéos

Au fur et à mesure de l'enquête, les investigations permettent de mettre en lumière de nombreux échanges entre le mis en cause – un homme de 29 ans habitant Mantes-la-Jolie et inconnu des services de police - et sa jeune victime à qui il demandait des clichés la représentant dénudée. L'analyse des messages permet de mettre en évidence son langage particulièrement grossier comme lui proposer de la « *dépuceler dans sa voiture* » mêlé à des déclarations d'amour pour qu'elle s'exécute.

Le mardi 7 novembre 2023 à 10 h 15, le Mantais se présente au service suite à convocation et il était dès lors interpellé et placé en garde à vue. La perquisition de son domicile permet de saisir son téléphone portable et un ordinateur. L'exploitation technique de ces éléments s'avère fructueuse puisqu'elle révèle environ 500 images et 120 vidéos à caractère pédopornographique pour la période du 21 août 2020 au 4 novembre 2023.

En audition, il explique qu'il passait ses « *journées à jouer à des jeux en réseau* » comme Roblox et c'est par ce biais qu'il noue contact avec ses victimes comme fin décembre 2022, avec une fille de 13 ans. Lorsqu'il entame la conversation il se présente sous le prénom de Mike et indique avoir 16 ans. Rapidement, et « *sous le coup de l'excitation* », il transmet des photos de son sexe en érection pendant une masturbation après avoir obtenu des photographies et extraits vidéos de sa victime nue. Cette relation avait pris fin car les parents de la fillette « *avaient grillé le téléphone et les échanges* ».

Par ailleurs, il a également précisé qu'il entretenait actuellement une relation similaire – avec aussi échange de photos - avec une certaine « *Summer'* » adolescente de 16 ans auprès de qui il s'était présenté comme un jeune homme de 19 ans et évoque également une certaine « *Marie* », toutes deux demeurant en Angleterre.

À l'issue de la mesure de garde à vue, le presque trentenaire était déféré au tribunal de Versailles, dans le cadre d'une comparution immédiate. Il écope d'une peine de 18 mois d'emprisonnement avec sursis probatoire renforcé pendant 2 ans avec obligation de soins psychologiques et psychiatriques, assortie de 10 ans d'interdiction de toute activité incluant des contacts avec des mineurs. ■

BOUAFLE
Une sortie de boîte de nuit dégénère

Deux personnes ont été blessées par balles à la sortie de la boîte de nuit Club 31 à Bouafle aux alentours de 6 h 30 du matin.

Le samedi soir rime souvent avec sortie en boîte, et c'est ce qu'ont fait deux personnes âgées de 26 et 27 ans, lorsqu'elles ont décidé de faire fondre le dancefloor dans la boîte de nuit le Club 31 à Bouafle.

Alors qu'ils étaient dehors, un troisième individu a tiré sur les deux hommes. Selon *78Actu*, ils ont été transportés dans un état d'urgence absolue, respectivement à l'hôpital Georges-Pompidou à Paris (XVe) et l'autre à l'hôpital de Percy, à Clamart (Hauts-de-Seine).

Transportés en état d'urgence absolue

Le tireur, un homme de 25 ans, a été interpellé et placé en garde à vue à la gendarmerie d'Ecquevilly. Hormis le fait qu'il soit originaire du Val-de-Marne, aucun mobile n'a pour le moment fuité et une enquête judicaire est en cours. ■

MANTES-LA-JOLIE
Otis condamné pour homicide involontaire pour la mort d'Othmane

Depuis octobre 2015, la famille d'Othmane se battait contre Otis suite à la mort de leur fils Othmane dans un de leurs ascenseurs. La cour de cassation vient de trancher : homicide involontaire pour l'ascensoriste.

ILLUSTRATION / LA GAZETTE EN YVELINES

Depuis plus de huit ans, la mère d'Othmane a entamé une bataille judiciaire contre l'ascensoriste Otis. La cours de cassation vient de déclarer la société américaine coupable d'homicide involontaire.

Le 10 octobre 2015, Othmane, 7 ans, est retrouvé inconscient dans l'ascenseur de son immeuble, un HLM de la rue Louis-Blériot, au Val-Fourré. Sa gorge s'est coincée entre la porte de la cabine et le guidon de sa trottinette. Il finira par décéder le jour même aux alentours de 21 h. Depuis plus de huit ans, sa mère a entamé une bataille judiciaire contre l'ascensoriste Otis. La cour de cassation vient de déclarer la société américaine coupable d'homicide involontaire pour « *avoir commis une négligence en n'accomplissant pas les diligences nécessaires pour s'assurer de la bonne fermeture des portes de l'ascenseur* » d'après *78Actu*.

La mère estime que son combat n'est pas terminé

Par ailleurs, sa mère estime que son combat n'est pas terminé. Toujours selon le site d'informations locales en ligne, elle considère le bailleur - Mantes-en-Yvelines Habitat à l'époque dorénavant Les Résidences Yvelines Essonne – comme co-responsable et souhaite également le voir condamné par la justice. ■

VALLEE DE SEINE
Le chauffard de l'A13 jugé en décembre

Le 8 novembre, un chauffard sur l'autoroute A13 a tout fait pour échapper aux forces de l'ordre. Pour l'immobiliser, les policiers ont dû tirer sur son véhicule. Maintenu en détention depuis lors, il a refusé la comparution immédiate et sera jugé le 8 décembre.

Cela a dû faire tout drôle aux automobilistes présents sur l'autoroute A13 le 8 novembre aux alentours de 21 h. Un homme de 33 ans circulant au volant d'un véhicule volé a essayé de semer les policiers, en effectuant plusieurs manœuvres dangereuses.

D'après *le Parisien*, une patrouille de la brigade anticriminalité repère la Volvo circulant avec des plaques volées et la prend en chasse. Le chauffard slalome entre les autres automobilistes et emprunte la sortie Mantes-la-Jolie/Buchelay. À ce moment-là, il décide d'effectuer une marche arrière et percute une voiture de police. Après ce choc, les agents profitent pour le cerner et déploient une herse. Ne disant pas son dernier mot, le trentenaire tente tout de même de s'échapper une nouvelle fois. Encore une fois, il percute deux véhicules des forces de l'ordre. Il est finalement stoppé par un agent tirant sur les pneus de la Volvo.

Il faisait l'objet d'une comparution immédiate le 10 novembre mais a décidé d'aller jusqu'au procès pour préparer sa défense. Il est poursuivi pour « *violences sur personnes dépositaires de l'autorité publique* », refus d'obtempérer et mise en danger de la vie d'autrui, des délits pour lesquels il risque entre 5 et 7 ans de prison. ■

ILLUSTRATION / LA GAZETTE EN YVELINES

Le chauffard avait slalomé entre les autres automobilistes présents sur l'autoroute afin de semer la brigade l'ayant pris en chasse.

Satisfaction locataires

87,7%

de nos locataires satisfaits de la remise en état de nos logements avant relocation

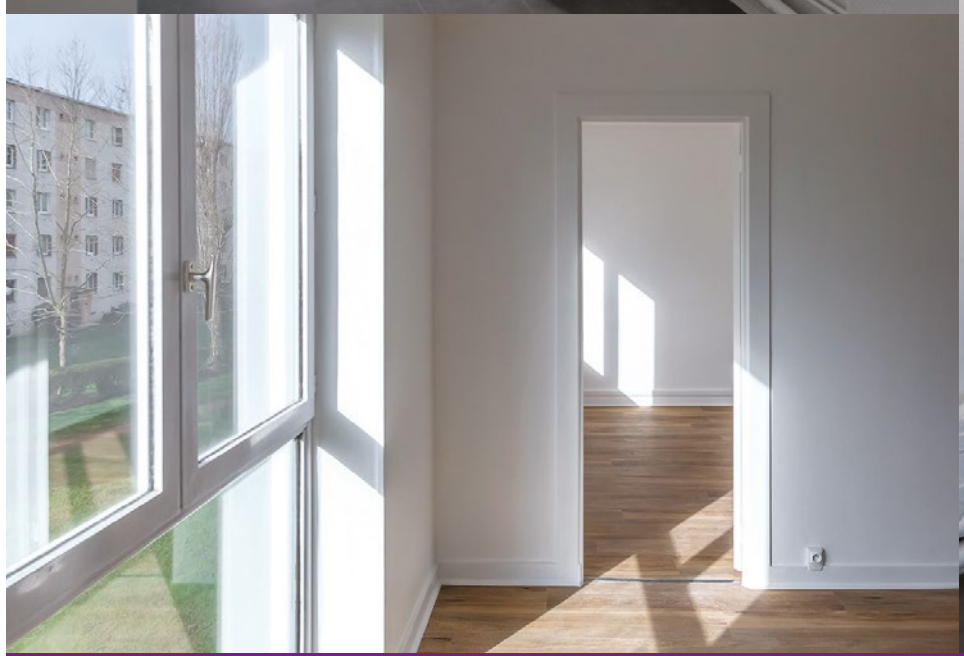

LES RÉSIDENCES YVELINES ESSONNE

www.lesresidences.fr

SPORT

MAXIME MOERLAND

FOOTBALL

Enfin une victoire pour Les Mureaux, le FC Mantois perd le choc

Les Muriautins ont remporté leur premier match de la saison dimanche face au FC Flérien, tandis que les Mantais ont chuté face au leader, l'équipe réserve du Red Star.

ILLUSTRATION / LA GAZETTE EN YVELINES

Ce succès tant attendu peut insuffler une nouvelle dynamique au sein du club.

Ils auront eu besoin de 8 rencontres, mais ça y est ! L'OFC Les Mureaux boucle enfin un week-end avec les 3 points, après sa victoire à domicile face au FC Flérien, dans le cadre de la 8ème journée de la poule F de National 3, ce dimanche 12 novembre.

S'ils semblaient se diriger vers un énième match nul à un quart d'heure de la fin du temps réglementaire, Yacine Bousnina a surgit pour inscrire son second but de la rencontre. Ce faisant, les Muriautins quittent enfin la dernière place du classement, désormais occupée par l'ASPTT Caen. Avec 6 petits points, le bilan reste maigre à ce stade de la saison. Cependant, ce succès tant attendu peut insuffler une nouvelle dynamique au sein du club. À confirmer dès la prochaine journée face à l'équipe 2 de Quevilly-Rouen-Métropole, 11ème du classement avec 8 points, le dimanche 26 novembre à 15 h.

Un jour plus tôt, le FC Mantois affrontait l'équipe réserve du Red Star, dans un choc du haut tableau de cette poule A de Régional 1. Mais malheureusement, la marche était trop haute pour les Mantais, qui se sont finalement inclinés (2-1) face à plus fort qu'eux samedi soir, au stade Aimé Bergeal de Mantes-la-Ville. Rien d'alarmant cependant : le FC Mantois se classe désormais 5ème de son groupe, à égalité de points avec Claye Souilly et Plessis Robinson, à 1 point du podium et seulement 3 longueurs de la tête du classement.

Le prochain rendez-vous, il sera le samedi 25 novembre, à 18 h, pour un match à l'extérieur du côté de Saint-Brice-sous-Forêt. Après 2 matchs sans victoire, il faudra gagner face au 8ème du classement pour retrouver la confiance. ■

COURSE A PIED

Les 20 bornes d'Andrésy reviennent le 26 novembre

Les inscriptions pour le 41ème championnat départemental de semi-marathon sont déjà ouvertes, avec un départ donné dans le parc des Cardinettes, à partir de 8 h 45.

2, 5, 10… ou 21,1 kilomètres ? La 41ème édition des *20 bornes d'Andrésy* se tiendra le dimanche 26 novembre, et proposera 4 parcours différents, de la course familiale et détendue au championnat départemental de semi-marathon.

Pour vous inscrire, rendez-vous sur les-20-bornes-andredy.adeorun.com/infos, et choisissez l'une des cinq courses au programme. Le retrait des dossards se fait au complexe Stéphane Diagana, dans le parc des Cardinettes. C'est d'ailleurs ici que sera donné le départ, ainsi que l'arrivée des courses. « *Pour des raisons liées au bon déroulement de la manifestation, il est fortement conseillé de retirer son dossard la veille de la course* », précisent les organisateurs. À vos baskets ! ■

ILLUSTRATION / LA GAZETTE EN YVELINES

« *Pour des raisons liées au bon déroulement de la manifestation, il est fortement conseillé de retirer son dossard la veille de la course* », précisent les organisateurs.

BASKET-BALL

Poissy se reprend face à Tarbes-Lourdes

Les Jaunes et Bleus n'ont pas tremblé face à Tarbes-Lourdes (88-75), et reprennent la neuvième place de la poule A de Nationale masculine 1 de basket.

ILLUSTRATION / LA GAZETTE EN YVELINES

Menés 21 points à 15 à la fin du premier quart-temps, les Jaunes et Bleus ont su trouver la ressource pour remporter les trois manches suivantes.

Malgré une entame de match timorée, le Poissy Basket a fait parler son sérieux à l'occasion de cette 10ème journée de Nationale masculine 1 de basket. Les Pisciacais se sont imposés 88-75 face à Tarbes-Lourdes, au complexe sportif Marcel Cerdan, et retrouvent ainsi le chemin de la victoire pour la première fois depuis leur succès acquis à Challans, lors de la 7ème journée.

Trois quart-temps remportés

Menés 21 points à 15 à la fin du premier quart-temps, les Jaunes et Bleus ont su trouver la ressource pour remporter les trois manches suivantes, menées notamment par Louis Gibey et ses 20 point marqués au cours de la rencontre.

Désormais 9ème de sa poule, Poissy ira défier Berck Rang du Fliers ce mardi 14 novembre à 20 h pour tenter de surfer sur ce bon résultat. ■

FOOTBALL

Mondial U17 : les Yvelinois Joan Tincres et Tidiam Gomis déjà buteurs

Passés par le FC Mantois et l'Entente Sportive Bouafle-Flins, les jeunes Bleus ont largement participé à la victoire de l'équipe de France U17 face au Burkina Faso (3-0), lors du premier match de la coupe du monde des moins de 17 ans.

C'est ce qu'on appelle des débuts fracassants. On notait, dans notre édition du 8 novembre, la sélection de deux Yvelinois, Joan Tincres et Tidiam Gomis, avec l'équipe de France pour la Coupe du monde des moins de 17 ans. Et bien figurez-vous que les deux anciens joueurs du FC Mantois et de l'Entente Sportive Bouafle-Flins ont marqué les esprits dès l'entame de la compétition, en inscrivant un but chacun face au Burkina Faso (3-0).Le natif de Mantes-la-Jolie et joueur de l'AS Monaco, Joan Tincres, a doublé la mise une poignée de minutes après son entrée en jeu (81ème), avant que Tidiam Gomis, qui évolue au Stade Malherbe de Caen, ait inscrit un penalty pour entériner la victoire des siens.

Le prochain match de l'équipe de France U17 dans la compétition se déroulera ce mercredi 15 novembre, face à la Corée du Sud, à 15 h sur *La Chaîne L'équipe* (canal 21 de la TNT). ■

FIFA

La France réussit son entame de Coupe du monde, en Indonésie.

ENTRETENIR

Nos équipes s'appuient sur leur expertise pour réparer et renforcer durablement vos ouvrages.

Joints de chaussée - Montargis - ©Alexis Toureau

AEVIA

www.eiffage-aevia.com

CULTURE LOISIRS

■ LA REDACTION

MANTES-LA-JOLIE
Tremplin level up, casser le mur du son

Les musiques urbaines avaient rendez-vous au conservatoire Quincy Jones de Mantes-la-Jolie à l'occasion du *Tremplin Level Up*. Organisé par *LFM Radio* le 10 novembre – avec le soutien de GSPEO, de la Préfecture et du Département – 15 artistes franciliens sont montés sur scène afin de démontrer que le talent n'a pas d'âge.

LA GAZETTE EN YVELINES

15 artistes franciliens ont enflammé la scène au conservatoire Quincy Jones.

Quincy Jones, producteur de l'album mythique « *Thriller* », aurait sûrement aimé assister au *Tremplin Level Up*. C'est dans le conservatoire éponyme de Mantes-la-Jolie que se déroulait l'événement organisé par *LFM Radio* grâce au soutien de GPSEO, de la Préfecture et du Département. Et depuis plusieurs semaines la radio locale mantaise promouvait cette rencontre entre le public et 15 artistes franciliens, dont la moitié sont Yvelinois. La salle étant comble ce vendredi 10 novembre, l'objectif était donc atteint.

« *Il y a toujours des carences dans la promotion des musiques urbaines* » explique Hakima Aya, rédactrice en chef de *LFM*, « *et c'est dans notre ADN de mettre en valeur les jeunes et ce type de chanson.* » En effet, même si c'est la première édition du *Tremplin Level Up*, la radio locale a déjà organisé quatre manifestations du même genre ces dernières années. Dans les back-stages, la pression monte. Siaab, qui concoure dans la catégorie révélation, stresse déjà. « *C'est la première fois que je me lance dans ce type de concours* » explique la fan de Summer Walker ou The WeekNd. « *Le but est de voir ce qu'ils valent sur scène car il y a une différence entre enregistrer au studio et se confronter au public* » ajoute Hakima.

Avant que les prestations des artistes ne commencent, DJ LandK chauffe la salle en passant les tubes actuels. Une franche réussite puisqu'ils sont chantés à tue-tête par les plus jeunes. Puis Leslie et Redouane, dont les voix sont plus connues que les visages, apparaissent pour présenter le jury de professionnels. Hormis Hakima, Abel Tabu – fondateur du studio d'enregistrement BATU Creative Lab Studio – 16ar de L'Skadrille, le directeur artistique Aymeric Mbonyo Kieffet et Nans Hamon le fondateur de Cashville vont juger les graines de star.

Ceux qui les ont impressionnés sont Siaab, la psychédélique Iho Lune, Darlagoldengoal, Yann Davis et Clyy respectivement vainqueurs dans les catégories « *découverte* », « *pop* », « *RnB* », « *afro* » et « *rap* ». Les lauréats de chaque catégorie remportent une année de programmation de leurs titres en playlist sur *LFM radio* afin de contribuer activement au développement de leur notoriété en Île-de-France. ■

POISSY
Marc Lévy à la rencontre de ses fans à la librairie du Pincerais

L'auteur français était de passage à Poissy le jeudi 10 novembre, à 17 h, pour une séance de dédicaces à l'occasion de la sortie de son nouveau livre, « *La symphonie des monstres* ».

L'écrivain français le plus lu au monde a attiré les foules jeudi soir à Poissy. C'est à la librairie du Pincerais que Marc Lévy a honoré ses fans de sa présence, pour une séance de dédicaces événement au coeur de la cité Saint-Louis.

VILLE DE POISSY

L'auteur s'est dit « *touché* » et « *ému* » des témoignages qu'il a pu recevoir.

Nombreux étaient les amateurs de sa plume à se masser au sein de l'établissement pisciacais. L'auteur les attendait, prêt à dédicacer leur exemplaire de son nouveau roman sorti le 17 octobre : « *La symphonie des monstres* ». L'auteur s'est dit « *touché* » et « *ému* » des témoignages qu'il a pu recevoir, et a tenu à « *remercier tous les lecteurs et lectrices pour leur fidélité* » après son passage.

« *Touché* » et « *ému* »

« *La symphonie des monstres* », disponible en librairie, montre encore la facilité avec laquelle Marc Lévy joue avec le genre du roman d'espionnage et d'aventure, tout en étant au coeur de l'actualité en abordant, et dénonçant, le déplacement en masse des enfants ukrainiens vers la Russie. ■

ROSNY-SUR-SEINE
« *La scène et l'écrit* » s'expose jusqu'au 30 novembre

L'exposition du photographe Jean-Claude Minet et du parolier Chris Sheldon présente des extraits de textes de chansons associés à des photographies de concerts au centre Oh ! 41.

Deux univers qui s'allient naturellement. C'est à 4 mains que Jean-Claude Minet, photographe, et son acolyte parolier Chris Sheldon ont réalisé l'exposition « *La scène et l'écrit* », au centre socioculturel Oh ! 41 de Rosny-sur-Seine.

Jusqu'au 30 novembre, vous pourrez entrer dans leurs univers alliant l'art de la photographie de concerts, et celui de l'écriture de paroles. « *Les clichés des artistes ont été pris sur différentes scènes et festivals et il fallait qu'ils rendent compte du travail et de l'œil du photographe*, racontent les artistes. *Les textes, tous extraits de différentes chansons, ne sont pas chantés par les artistes qu'ils accompagnent ici. Il fallait donc qu'ils habillent au mieux les photos et qu'ils soient représentatifs du travail, de la sensibilité et de la patte du parolier* ».

Rendez-vous au 41 rue Nationale, où l'entrée est libre du lundi au samedi, pour découvrir leur travail. ■

JEAN-CLAUDE MINET

Un vernissage en musique a lancé l'exposition le samedi 4 novembre.

VALLEE DE SEINE
GPSEO lance le *prix des bébés lecteurs*

La communauté urbaine lance la 1ère édition du *prix des bébés lecteurs*. Ce prix littéraire invite les enfants de la naissance à trois ans à choisir leur livre préféré dans une sélection de quatre titres.

La Communauté urbaine lance la 1ère édition du *prix des bébés lecteurs*. Destiné aux enfants de la naissance à trois ans, ce prix littéraire invite les tout-petits à voter pour leur album préféré dans une sélection de 4 titres, choisis notamment par des professionnels du livre et de la petite enfance du territoire suivant plusieurs critères : auteur/illustrateur francophone, diversité des genres, graphique et esthétique, nouveautés, valorisation des petites maisons d'édition… Les quatre titres lauréats à départager cette année sont : *Le nouveau canard* de Claire Garralon aux éditions MeMo, *Sous la glace* de Michaël Escoffier, ill. de Ella Charbon aux éditions des éléphants, *Un autre jardin* d'Emma Giuliani aux éditions Des grandes personnes, *Orage* d'Anaïs Brunet aux éditions Didier jeunesse.

Pour voter, vous pouvez aller sur le site de GPSEO dans la rubrique « *prix des bébés lecteurs 2023-2024* » ou en remettant le bulletin de vote dans la structure ou vous avez emprunté l'album. Les votes sont ouverts jusqu'au 27 avril 2024. ■

MANTES-LA-VILLE
Festival *Cinémantes* : envoyez vos courts-métrages !

Pour la deuxième édition de son festival *Cinémantes*, l'association Sans que tu erres lance un appel à courts-métrages. En cette année olympique, c'est le thème du sport qui a été choisi pour être le fil rouge de la compétition. Les candidats sont encouragés « *à présenter des récits captivants et émouvants qui célèbrent l'esprit sportif sous toutes ses formes* » souligne Harish Galla, responsable du pôle audiovisuel de l'association. Pour participer, envoyez votre candidature, avec un lien Youtube vers votre court-métrage à l'adresse sqteofficiel@gmail.com avant le 30 janvier 2024. La durée ne devra pas excéder 15 minutes. Toutes les langues sont acceptées, mais un sous-titrage en français sera demandé aux participants. ■

CE QUE FEMME VEUT

Top chrono avant la chasse aux cadeaux, comment trouver un cadeau stylé avec un budget maîtrisé ?

Cette semaine dans *CQFV*, Hakima recevait Louise Catteau, responsable marketing de One Nation Paris Outlet, inauguré en décembre 2013, sur la zone de Plaisir – Les Clayes-sous-Bois.

LFM RADIO

Louise Catteau, au micro d'*LFM 95.5*.

Le centre commercial yvelinois, qui s'apprête à fêter son 10ème anniversaire, se démarque avec un atout de taille, être le plus grand centre outlet de France (en terme de surface) dédié aux marques de mode, de sport, d'équipements de maison. Il regroupe au total plus de 400 marques et les Galeries Lafayette. L'occasion de faire un focus sur le parcours de la benjamine de la famille d'entrepreneurs à la tête de cette entreprise.

Louise nous révèle que le concept de l'outlet (qui permet aux clients de bénéficier de démarques allant de -30 % à -70 % par rapport aux prix de vente conseillés), est une habitude de consommation de plus en plus adoptée en France, et ce au-delà des soldes. Une tendance encore confirmée en pleine période d'inflation, même si en 10 ans, les comportements d'achat ont beaucoup évolué. « *Les clients ne recherchent plus uniquement à faire des économies, ils sont beaucoup plus vigilants à l'éthique et à l'histoire des vêtements et des produits qu'ils achètent…* » d'après Louise Catteau.

Pour autant, les centres commerciaux locaux peuvent-ils devenir des lieux incontournables pour les modeuses, comme de réelles alternatives au lèche vitrine sur Paris, et alors que la concurrence sur internet est toujours plus féroce, le shopping en boutique peut il survivre dans les 10 années à venir ? Pour Louise Catteau, la réponse est encore positive mais à une condition, continuer à proposer des animations familiales régulières sur place. ■

CQFV, tous les mardis à 11 h, présenté par Hakima Aya. L'intégralité de l'émission est disponible sur lfm-radio.com/podcast

JEUX

SUDOKU : niveau moyen

1					7			
6				1			3	7
	7		3	4		6	1	
		4						
					4	5		1
2	1		6	9		7	4	8
				7			2	
	2	7	8		6			
	9	1			5	8	7	

SUDOKU : niveau difficile

4		5	6	9		2		
3		6	4					
						6	4	
			9			3		
6					2	1		
	9		3		4	5		
	2		8		9	4		
	5			7				9
8	6		1			7		2

Les solutions de La Gazette en Yvelines n°364 du 8 novembre 2023 :

4	8	6	1	3	2	5	9	7
5	3	1	9	6	7	4	8	2
9	7	2	5	8	4	6	1	3
2	6	4	3	1	8	7	5	9
7	9	8	4	2	5	3	6	1
3	1	5	7	9	6	2	4	8
1	4	7	2	5	9	8	3	6
8	2	3	6	4	1	9	7	5
6	5	9	8	7	3	1	2	4

4	5	6	3	1	8	2	9	7
2	9	1	4	7	6	5	8	3
8	7	3	5	9	2	6	4	1
7	3	5	8	2	9	1	6	4
1	2	9	6	3	4	7	5	8
6	4	8	7	5	1	9	3	2
5	6	7	2	4	3	8	1	9
3	1	2	9	8	5	4	7	6
9	8	4	1	6	7	3	2	5

Ces grilles Sudoku vous sont proposées grâce à Thibaut Bernard, auteur du logiciel gratuit et libre de diffusion du site internet alphaquark.com.

La Gazette en Yvelines

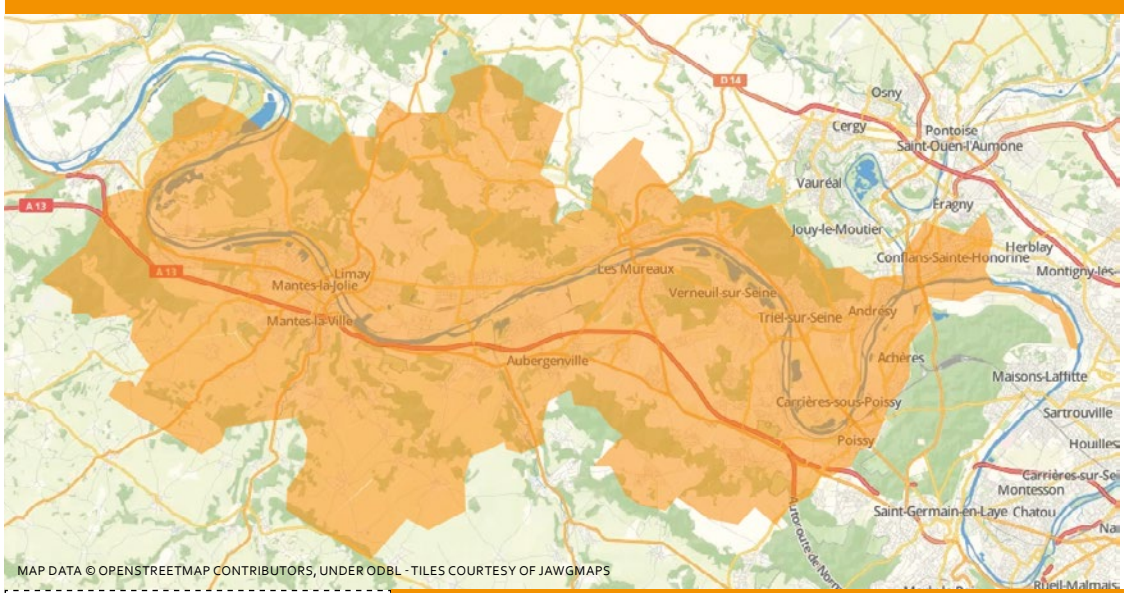

L'actualité locale de la vallée de Seine, de Rosny-sur-Seine à Achères en passant par chez vous !

Vous avez une information à nous transmettre ?
Un évènement à annoncer ?
Des précisions à nous apporter ?
Un commentaire à faire ?
Contactez la rédaction !

redaction@lagazette-yvelines.fr

9, rue des Valmonts 78711 Mantes-la-Ville
Tél. 01 75 74 52 70 - lagazette-yvelines.fr

Directeur de la publication, éditeur, rédacteur en chef : Lahbib Eddaouidi - *le@lagazette-yvelines.fr* **Rédacteur en chef adjoint, Actualités, Sport, culture :** Maxime Moerland - maxime.moerland@lagazette-yvelines.com **Actualités, faits divers, culture :** Aurélien Bayard - aurelien.bayard@lagazette-yvelines.com **Publicité :** Lahbib Eddaouidi - *le@lagazette-yvelines.fr* **Mise en page :** Lucas Barbara - *maquette@lagazette-yvelines.fr* **Imprimeur :** *Paris Offset Print - 30, rue Raspail 93120 La Courneuve*

ISSN : 2678-7725 - Dépôt légal : 11-2023 - 60 000 exemplaires
Edité par *La Gazette du Mantois*, société par actions simplifiée.
Adresse : 9, rue des Valmonts 78711 Mantes-la-Ville

Étudiants

Vous recherchez un **job** à l'année, **enrichissant** et **solidaire** ?

Avec **Yvelines Étudiants Seniors +**, rendez visite à des personnes âgées !

INSCRIPTIONS : www.oyesplus.fr

Plus d'infos :
0 805 38 39 49 (appel gratuit) | yesplus@yvelines.fr

Autonomy
Agence interdépartementale Yvelines et Hauts-de-Seine

Yvelines
Le Département